Dirección, Redacción y Administración: AVENIDA DE MAYO 769 — Buenos Aires, Jueves 24 de Agosto de 1916

La Epoca

PRECIOS DE SUSCRIPCION

CAPITAL

$ m/n. Un mes 1.70 — $ m/n. Tres meses 5 — $ m/n. Seis meses 10 — $ m/n. Un año 20

PROVINCIAS

Un mes 2 — Tres meses 6 — Seis meses 12 — Un año 24

EXTERIOR

$ m/n. Un mes 2 — $ m/n. Tres meses 6 — $ m/n. Seis meses 12 — $ m/n. Un año 24

Número del día 0.08 — Número atrasado (dentro de los 30 días) 0.20 — De fechas anteriores 0.50.

LA EPOCA se envía directamente por correo a toda persona que lo pida acompañando el importe correspondiente. Los pedidos de suscripciones para el interior de la República se atenderán por cualquier número de días a razón de 0.08 por ejemplar.

VEASE EN LA PAGINA FINAL LA INFORMACION DE ULTIMA HORA

24 DE AGOSTO DE 1916

Final de gobierno

Asistimos, con sorpresa y desconsuelo, a este final de gobierno, cuyas causas producen zozobra con justo motivo, causan profunda preocupación a quienes presenciamos, como espectadores, el desenvolvimiento de los sucesos.

Reconocemos sin violencia que el actual gobierno, en situaciones difíciles, ha sabido conservar serenidad y parsimonia ante hechos que agitaron hondamente la opinión nacional. Así, por ejemplo, al estallar la guerra europea, cuando, bajo la presión de circunstancias excepcionales, una buena parte de comerciantes y especuladores pedía enormidades para salvar situaciones personales sin salida.

Pero por lo mismo que mantenemos una ecuanimidad de espíritu propia de nuestra propaganda, nos apresuramos a proclamarlo, creemos llegado el momento de levantar nuestra voz para protestar contra la conspiración que, en perjuicio de los intereses del país, importa la actitud actual del ejecutivo.

Ya no es ni parsimonia, ni serenidad la que domina en la casa de gobierno, no es tampoco esa esterilidad que tan grave daño ha causado a la economía nacional, es, duele decirlo, pero hay que decirlo, una vieja y conocida situación de gobierno en bancarrota, que aprovecha las últimas horas de su vida para comprometer el porvenir en asuntos de trascendencia, para complacer amigos, retribuir servicios, reemplazar las economías por el despilfarro, algo así como una imposible e intolerable prolongación en el futuro período de gobierno, como un afán de conservar aquello que legal e irrevocablemente concluye el 12 de octubre próximo.

No es nuevo el procedimiento. Bastaría recordar cómo se despidieron otros gobiernos, cuán bochornosas escenas presenció el país hasta el día mismo de la trasmisión del mando, los decretos firmados a última hora, los nombramientos de complacencia, el apuro final parecido al "sálvese quien pueda" de las catástrofes.

Y si esto ocurría entre gobiernos afines por su tinte político, ¿cómo no alarmarse ante los hechos que presenciamos un mes antes del cambio de gobierno que importa una modificación fundamental en la marcha política de la república?

Hay en verdad, motivos para contemplar con desconsuelo el escenario en que se mueven las fuerzas gobernantes. A una desorientación, cada día más acentuada en todas las ramas del gobierno se añade hoy la desorganización administrativa producida por el dispendioso adiós de los que se van con la nostalgia de seguir gobernando. Proceden éstos a la manera de los que establecen cláusulas testamentarias complicadas, en el vehemente deseo de continuar más allá de la tumba rigiendo vidas que ellos no harán de cotriplar y sin tener en cuenta ni el desenvolvimiento de los sucesos, ni las contingencias inevitables del porvenir...

Llama la atención que mientras se cubren todas las vacantes apresuradamente, efectuando reorganizaciones administrativas tan complicadas, difíciles y delicadas como la de la policía, se procura por el lado del Congreso a toda costa, apresurar la sanción de la ley de estabilidad de empleados, en un pueril empeño de hacer mal, sin que haya mañana posibilidad de enmendarlo.

Es desconocer la integridad de carácter del futuro presidente de la nación creer que basta preparar estas redes para que él haya de entregarse atado de pies y manos a la fatalidad de las consecuencias previstas y lamentables.

Ha pretendido complicársele, pidiéndole que saliera, que fuera a la casa rosada, que diera consejos, que tuviera una participación en este triste final de gobierno, y cuando se ha comprendido inútil el esfuerzo, se procede en la forma a que hemos hecho referencia, sin miramientos para los que vendrán y sobre todo sin miramientos para el país!

DESDE LA BARRA

El debate iniciado el lunes en la Cámara de Diputados, tuvo ayer una jornada íntegra.

Terminó el ministro de instrucción pública su hermoso discurso, replicó con eficacia el diputado Padilla y contrarreplicó esa vez sin éxito el señor ministro, quedando el debate en suspenso hasta mañana.

Raras contingencias las de la sesión de ayer:

Desde luego, las galerías estaban "au grand complet". Muchas caras conocidas; muchos amigos del ministro; mucha expectativa y muchos diputados. El marco era el de las grandes sesiones y el interés, acrecido por el discurso del lunes, era evidente en los rostros de los espectadores y en los comentarios de los círculos.

El doctor Saavedra Lamas remató bien su brillante exposición. Bien entendido que no nos referimos al fondo del asunto. El ministro cubrió con su elocuente decir las deficiencias de algo que no tiene enmienda y tuvo párrafos tan elocuentes que aplaudieron hasta aquéllos que estaban lejos de participar del optimismo ministerial.

La oratoria del diputado interpelante no admite comparación con la del representante del poder ejecutivo. El señor Padilla tiene mala voz y a ello debe atribuirse el escaso éxito obtenido en el recinto por su réplica. No, naturalmente, entre los diputados, quienes apreciaron y detallaron las finas y dolorosas pullas, desde el momento mismo en que fueron dichas, con entonación un poco monótona, pero con intención implacable...

El orador parlamentario debe ser sereno. El señor Padilla es más sereno que el señor ministro. Este, además, tuvo una tarde poco feliz. No supo o no quiso reprimir sus nervios, y el contraste le fué francamente desfavorable.

Un ministro tiene que ser parsimonioso por mucho que el doctor Saavedra Lamas haya hablado despectivamente de esta parsimonia, cantando un himno a la juventud briosa y atropelladora. Tratándose de materias de gobierno, el entusiasmo no quiere decir ni impaciencia ni enojo. Sulfurarse es fácil, lo difícil es conservar el dominio de sí mismo, demostrar que se tiene razón contra todo y a pesar de todo.

Se nos ocurre que ayer el doctor Saavedra Lamas habló como hablaba cuando estaba en la otra banca.

El doctor Bernardo de Irigoyen, a quien algún amigo le manifestaba su sorpresa por el tono de una réplica, contestó sonriendo:

—Yo enojado! Yo enojado en el recinto! Jamás, mi amigo! Había que alzar el tono de la voz para ganar la votación. Un ministro interpelado ni puede, ni debe enojarse...

EL DEBATE

LOS ORADORES DE MAÑANA

Según nuestros informes, en el debate sobre la escuela intermedia, pendiente en la Cámara, hablarán los diputados Le Bretón, Dickmann, Cantilo, Bunge, Martínez Zuviría, Araya, Massa, Pinedo, Arce, Bonastre y Agote.

Un mensaje en Corrientes

El mensaje inaugural del período parlamentario de Corrientes descubre en el gobernador Loza un varón ingenuo y sencillo. No lo teníamos por tal, a mérito de ciertas operaciones políticas de que le veíamos participar; pero habrá que confesar que, o el señor Loza fué entonces una víctima de las malas compañías que frecuentaba, o que economiza ingenuidad y sencillez en los actos ordinarios de su vida política, para depositarla toda en la redacción de sus mensajes.

Porque la característica de ese documento es esa franqueza que ciertos novelistas gustan de llamar adorable, y si algo puede reprochársele, será, a lo sumo, el exceso de circunloquios. En efecto, para decir lo dicho por el mandatario correntino, sobraba un mensaje; bastaba una esquela.

Confiesa el señor Loza que no ha podido hacer nada, retenido el vuelo de su pensamiento de estadista por ataduras financieras que no pudo desenredar y esa confesión es la esencia de todo el extenso documento leído a sus legisladores. Como se ve, el señor Loza dista mucho de ser un lacónico; como cierto orador conocido, parece creer que solo hablan brevemente los espíritus triviales. En sustancia, todo su mensaje puede reducirse a esto: "aquí no se ha hecho nada".

Solamente en el capítulo preliminar de su mensaje, abandona el gobernador correntino el "leit motiv" tan generosamente amplificado a lo largo de toda la partitura. Es cuando se refiere al episodio político que comprende su cesantía, la intervención federal y su reposición en el gobierno. Pero fiel a ese arte personal de hablar de las cosas sin decir nada de ellas, el mandatario correntino tampoco abre opinión sobre los sucesos aquéllos. "Lo pasado, pisado", podrá ser la síntesis de su filosofía.

Y después, nada más, a menos que sea algo una complicada exposición financiera que el gobernante brindó a sus oyentes y de la que solo puede extraerse la convicción de que las finanzas de la provincia, malas cuando el señor Loza asumió el gobierno, han empeorado durante el tiempo transcurrido desde entonces. Comprobación halagadora que debe haber llenado de optimismo al auditorio.

En definitiva, el señor Loza como redactor de mensajes no oculta la verdad ni la disfraza mediante figuras de retórica. Nada ha hecho y lo dice sencillamente, sin pretender tapar el cielo con un harnero. En esa simplicidad espiritual, y no en sus hechos reside, sin duda, la grandeza que le atribuyen sus amigos. Es posible que la afirmación anterior pertenezca a Emerson, pero no la retiramos: el señor Loza bien merece una cita.

UNA PENDENCIA

En la legislatura platense promovióse ayer un incidente entre un diputado socialista y algunos representantes conservadores. El hecho, en sí, no tiene mucha importancia ni alcanzó mayor repercusión; los diputados socialistas tienen una condición semejante a la de los pararrayos; llenan su oficio en las tormentas. En cambio el incidente es un fenómeno sintomático, por cuanto revela el rompimiento producido entre ugartistas y socialistas. Se recordará que éstos fueron los protegidos de aquéllos, a la manera que se protege una piedra para tirarla a la cabeza de los adversarios. Probablemente, no ignoraban los socialistas su papel de instrumentos, pero beneficiaban prudentemente de él.

Mas he aquí que los ugartistas ya no necesitan a los socialistas o que éstos no esperan ya nada de los primeros. Se han roto los platos. Ayer un diputado socialista se desmandó con un colega conservador: la cámara, en seguida, desagravió al segundo llamando al orden al primero. La pendencia parece formal; pero no hay que hacerse ilusiones; si mañana se hace necesario el instinto de conservación los unirá porque sus intereses son semejantes. A la hora del peligro, profesan todos una doctrina común: la de proveer a su apetito.

Ministro de España

Su regreso a Buenos Aires

Es nuevamente nuestro huésped, el ministro de España señor Soler y Guardiola, quien acompañado de su señora esposa acaba de regresar de Asunción del Paraguay a donde se trasladara con motivo de la trasmisión del mando presidencial.

El señor Soler y Guardiola, que ha sido designado para servir el cargo de embajador del gobierno de la madre patria ante el gobierno argentino, presentará en breve las credenciales que le acreditan como tal. Y esto dará oportunidad para que se exterioricen una vez más los sentimientos de simpatía, que ha sabido captarse el culto e inteligente diplomático entre nosotros.

Guerra germano-italiana

En vísperas de la declaratoria

El desembarco de tropas italianas en los balcanes, que comentáramos en su oportunidad, puede considerarse también como el principio de la solución del estado actual de las relaciones germano-italianas. O, mejor dicho, la declaratoria de guerra entre los dos países, seguirá como consecuencia lógica de la actitud italiana en el particular.

A pesar de encontrarse, intrínsecamente, en estado de guerra Alemania e Italia, no ha habido ninguna declaración oficial y solamente en la apariencia sus relaciones diplomáticas son las únicas que se hallan interrumpidas. Situación sui géneris por cierto solo explicable por una modalidad de la diplomacia moderna, elevada al sumo de su ductilidad.

Empezadas las nuevas operaciones en los balcanes, los ejércitos del kaiser y del rey Víctor Manuel, fatalmente tendrán que chocar. Y entonces, es natural, que se lleve a cabo la declaratoria en cuestión que hasta la fecha no ha partido de ninguna de las dos cancillerías. Formulismo de rigor que no podrá evitarse de ninguna manera, ya que ambos gobiernos serán impelidos por las circunstancias a cumplirlo.

Falta saber, cuál de las dos cancillerías será la primera en pronunciarse. ¿Será Alemania que en este caso podría considerarse como atacada? ¿O acaso Italia, cuyas tropas serían recibidas por el plomo alemán al iniciarse la campaña? He aquí una incógnita sugerente, ya que como se sabe ambas nacionalidades han evitado en lo posible llegar a este terreno.

Sea como sea, empero, puede considerarse que serán los balcanes el escenario donde se resolverá una situación por muchos considerada equívoca, frente a los acontecimientos que se desarrollan.

Embajada al Paraguay

Su llegada

Esta mañana a las 10 llegó a Buenos Aires la cañonera Paraná a cuyo bordo viajaba la embajada argentina que fuera a Asunción, en representación del gobierno y pueblo argentinos, con motivo de la trasmisión del mando presidencial en la vecina república.

Esperaban en la dársena al embajador Barilari y comitiva, representantes del presidente de la república y del ministerio de relaciones exteriores, funcionarios, amigos personales y miembros de las familias de los viajeros.

Su recepción, así, resultó una simpática demostración a la embajada que con lucimiento supo interpretar los sentimientos amistosos de nuestro país a la nación hermana en momentos tan solemnes como el cambio de sus altas autoridades administrativas.

Mañana, posiblemente, el vicealmirante Barilari conferenciará con el ministro doctor Murature y con el presidente de la república, para darles cuenta del resultado de su misión.

Los radicales de Corrientes

Sobre una intriga del oficialismo

Ni acuerdos ni acercamientos

Enérgicas declaraciones del coronel Blanco

CORRIENTES, agosto 24. — Por ser de gran interés para la actualidad política de esta provincia, trasmítole íntegro el texto del telegrama cuya copia pude obtener para LA EPOCA, y que dice así:

"Señor J. Furnillo. — Bella Vista. —Recibí con sorpresa su extraño telegrama, que contesto bajo la amarga impresión que me produjo. Pregúntame usted si es verdad que el gobernador Loza gobernará con los radicales o si se trama algún acercamiento o acuerdo.

"Al hacerme tal pregunta, ha olvidado usted, señor Furnillo, que el modesto hijo de Corrientes, a quién la hace, es el mismo que usted y el pueblo de la provincia han visto cruzar altivo su escenario político por espacio de un largo cuarto de siglo, con su bandera radical al hombro, como Cristo con su cruz.

"Y usted sabe que tales actos solo son realizables cuando entrañan el hondo sentir y los grandes anhelos de un pueblo. No! No lucha el partido Radical por la conquista de un pedazo de presupuesto, sino por la redención de la democracia, por el triunfo de la libertad, por el afianzamiento de una severa moralidad pública, de una justicia intachable, de un progreso general y de una alta dignidad y prestigios de la patria ante las naciones libres y cultas del mundo.

"Y el gobierno del doctor Loza, a pesar de su talvez buena voluntad y sanos propósitos, ha agraviado a esa democracia, ha herido a esa libertad, ha corrompido esa moralidad pública, ha infamado esa justicia, ha hecho retroceder ese progreso hasta el descrédito del estado y ha arrastrado por los lodos de todas las vergüenzas su investidura de gobernador de Corrientes! ¿Y cómo puede creer usted, ni nadie, en la posibilidad de que—no digo ya el partido Radical de Corrientes, porque sería una insolente injuria suponerlo, —pudiera haber un solo radical capaz de renegar de sus ideales a trueque de una vil pitanza ofrecida por tal gobierno? ¡Eso nunca! Con los radicales gobernará únicamente el partido Radical, que está triunfante en la república, y que tiene la fuerza del derecho y el derecho de la fuerza, para exigir y tomar las riendas del gobierno en todo el país, y lo hará, porque no hay quien tenga el derecho ni talla para impedírselo, desde que el pueblo argentino, que es el de todas las provincias, ha reconquistado su soberanía bajo la enseña inmortal del parque, y la última hora del viejo régimen ha sonado en todos los ámbito de la república!...

"En desagravio de sus dudas, pregone esto a todos los vientos, cierto de que pregona la verdad. Saludos. —Angel S. Blanco."

José de Maturana

Noticias llegadas de Córdoba, informan que este difundido escritor, que fuera nuestro compañero de tareas, se encuentra gravemente enfermo.

Había ido a esa provincia en busca de salud y, según parece, no ha podido ni el clima ni la ciencia hacer reaccionar su organismo minado por una dolorosa y cruel enfermedad.

Joven, inteligente, hábil periodista, Maturana cuenta con vastas simpatías en las esferas intelectuales y sociales. Y hacemos votos por eso para que la grave dolencia no tenga el fatal desenlace tan hondamente temido.

PERIODO PARLAMENTARIO

ASUNTOS A TRATARSE

En momentos de salir a circulación LA EPOCA se efectúa en el salón de la presidencia de la Cámara de Diputados una reunión a la cual concurren representantes de los distintos grupos parlamentarios para tratar de los asuntos que deben considerarse en las sesiones que faltan.

En representación del grupo radical están presentes los diputados Saguier, Cantilo y Solanet.

LA LLUVIA

Las tan anheladas lluvias continúan aportando a los campos sedientos sus inmensos beneficios y desvaneciendo en el ánimo de ganaderos y agricultores la angustiosa incertidumbre que pesaba sobre el porvenir de sus haciendas y cosechas. Las lluvias siguen cayendo en la mayor parte de la provincia de Buenos Aires, sobre todo en el sur, oeste y línea del Pacífico, siendo casi nula su caída en el norte y línea del Central Argentino. Las provincias limítrofes han sido igualmente beneficiadas y se espera, en vista del estado tormentoso de la atmósfera, que se generalizarán en toda la zona central del país.

En el ferrocarril del Oeste se han recibido los siguientes avisos de lluvia:

Alagón, 1 milímetro; Albariño, 3; Alberti, 2 1|2; Ameghino, 1|2; Anderson, 1; Anguil, 14 y granifio; Arenaza, 2; E. Ayarza, 1; Bagual, helada; Balsa, 1; Bayauca, 1; Bell Henry, 8; Benítez, 11; Berutti, 2; Bocayuva, 7; Boeuf, 2; Bowen, 1|2; Cambaceres, 5; Canalejas, 11; Carhué, 11; Carlos Casares, 13; Catriló, 4; Cerrito, 2; Colonia Barón, 6; Colonia Castex, 1 1|2; Colonia Seé, 1; Condarco, 3 y piedra; Conhello, 4; Corazzi, 1; Cuenca y piedra; Conhello, 4; Corazzi, 1; Guencoy Norte, 2; Chivilcoy sur, 2 1|2; De Bary, 12 y helada.

—El ferrocarril de Buenos Aires al Pacífico ha recibido los siguientes avisos de lluvia:

Ovejería, 4 milímetros; Sol de Mayo, 1; El Dorado, 2; Morse, 1; Trili, 3; Quemú Quemú, 10; Miguel Cané, 5; Relmo, 4; Tres Lomas, 5; Quenomá, 4; Catriló, 4; Ivanowski, 3; Graciarena, 4; Salliqueló, 3; Los Gauchos, 5; Murature, 8; Maza, 10; Ancliorena, 9; M. Riglos, 17; Cereales, 4; Thames, 8; Arano, 11; Yutuyaco, 5; Rivera, 7; Rolón, 3; Hidalgo, 3; Macachín, 1; Gazcón, 1|2.

—En el ferrocarril del Sud se han recibido los siguientes avisos de lluvia:

Quilmes, 9 milímetros; Lomas, 20; T. Suárez, 4; San Vicente, 2; Atalaya, 1; Olivera, 2; A. Jonte, 6; Las Pipinas, 16; Chascomús, 22; Ranchos, 22; Monte, 18; Cañuelas, 2; Ernestina, 14; S. María, 8; R. Pérez, 17; Del Carril, 9; Dolores, 15; Monasterio, 23; G. Belgano, 22; Guerrero, 19; Santo Domingo 20; Segurola, 23; Monsalvo, 28; Juancho, 40; Las Armas, 30; Ayacucho, 7; Maipú, 38; Solanet, 19; Udaquiola, 32; Casalins, 0; Ibáñez, 15; Gorchs, 16; Las Flores, 14; Colman, 8; Rauch, 10; Egaña, 12; Tandil, 16; Vela, 9; Chillar, 9; Azul, 15; Cacharí, 13; Saladillo, 13; 25 de Mayo, 24; Valdés, 5; Mamaguita, 10.

La instrucción primaria

EN EL INTERIOR

Existe una despreocupación general, en determinados gobiernos de provincia, con respecto al sostenimiento de la instrucción primaria, su graduación y mejora. Bastaría citar el caso de gobiernos próximos a su fin, que han descuidado el pago de sueldos a los maestros, para concluir con la aseveración del abandono completo del fomento de la instrucción pública.

La ley de nacionalización de la escuela primaria, sabiamente pensada y de pésima interpretación, por cuanto se crearon y sostienen escuelas en parajes poblados, algunos muy próximos a esta capital, más con el propósito de favorecer nombramientos que con espíritu de llevar la educación a analfabetos, ha salvado del abandono a determinadas provincias.

Y pudieran citarse algunas que tienden a suprimir del presupuesto provincial los fondos para contribuir a la instrucción popular, dedicándolos, en cambio, al aumento de policía o de empleados administrativos, con el recurso político de mala ley. En esas provincias, para fortuna de su población escolar, casi todas las escuelas primarias se han nacionalizado, recibiendo los niños con marcada regularidad los beneficios de la educación.

Son así numerosas las escuelas que dependen del Consejo Nacional de Educación en todo el territorio del país, al amparo de una ley dictada con el propósito de fundar establecimientos de instrucción primaria en regiones apartadas, distantes de los centros poblados, donde no se hiciera sentir la acción provincial.

Cabe, entonces, una acción de gobierno, llamando la atención de las autoridades provinciales al cumplimiento de obligaciones imprescindibles, desde el momento que favorecen en alto grado a la cultura popular. Los gobiernos de provincias deben dedicar toda la atención que merece la instrucción primaria, favoreciendo su desenvolvimiento, si en algo se estima el progreso del país.

Línea eléctrica Retiro-Tigre

SU INAUGURACIÓN OFICIAL

LA CEREMONIA DE ESTA TARDE

DISCURSOS PRONUNCIADOS

Con la línea eléctrica entre el Retiro y el Tigre, inaugurada esta tarde oficialmente, inicia la compañía del ferrocarril Central Argentino la transformación de los medios locomotivos, que desde hace tiempo reclamaba el creciente progreso de nuestros ferrocarriles. Cábele a esta empresa la alta honra de ser la que introduce en la Argentina el sistema de tracción eléctrica en las líneas ferroviarias. Ciertamente, ello ha exigido esfuerzos que la circunstancia de la guerra actual hizo más considerables, pero ese alarde de labor progresista encontrará, sin duda una digna compensación en el hecho de que en la historia de los ferrocarriles de este país corresponda a esa compañía y no a otra el importante cambio de sistemas que acaba de practicarse y que equivale a una nueva faz de la evolución ferroviaria.

Queda dicho ya que representa un notable esfuerzo, la realización de la obra que acaba de inaugurarse. Mas como ella era imprescindible a las necesidades cada vez más grandes de la zona suburbana que cruzan las líneas del Central Argentino, la empresa de este ferrocarril no vaciló en llevarla a cabo, con lo que, realmente, se ha hecho acreedora a la consideración del país.

La inauguración oficial—

Un poco antes de las tres de la tarde empezaron a concurrir a la estación del Retiro los numerosos y distinguidos caballeros que habían sido invitados al viaje de inauguración, y pocos momentos después llegaron su excelencia el presidente de la república, algunos de sus ministros, de las autoridades de la suprema corte de justicia, miembros del cuerpo diplomático, senadores y diputados, y cuanta personalidad descollante tiene nuestro mundo social y político. Entonces, se dió por iniciado el acto de la inauguración, y el doctor José A. Farías en nombre de la empresa pronunció un conceptuoso discurso recordando la historia del ferrocarril Central Argentino desde sus comienzos hasta el momento actual en que pone en aplicación los sistemas en que son expresión de los máximos adelantos ferroviarios.

Seguidamente, el ministro de obras públicas, doctor Moyano, hizo uso de la palabra en nombre del gobierno, el que se asocia con verdadera satisfacción a la obra progresista de las empresas que colaboran con sus actividades al engrandecimiento de la patria. El ministro de Inglaterra dijo después en representación del gobierno de su país oportunas palabras sobre las relaciones anglo-argentinas, que encuentran en la realización de estas obras de progreso sus vínculos más firmes y eficaces.

Luego el presidente, sus ministros, el ministro británico y otras personalidades que completaban la comitiva oficial subieron al vagón que se les había señalado especialmente, distribuyéndose las 500 personas que formaban el total de invitados en los otros coches.

El convoy se puso en marcha a las 3.25 de la tarde, y recorrió la distancia que media entre Retiro y Tigre en menos de 30 minutos, pues no se detuvo en las estaciones del tránsito.

En el Tigre—

Nuestro corresponsal en el Tigre nos envía el siguiente telegrama despachado a las 4.30 de la tarde:

TIGRE, agosto 24. — Acaba de llegar el tren inaugural de la línea eléctrica entre Tigre y Retiro.

La estación había sido engalanada con banderas argentinas e inglesas, y cuando el convoy entró en agujas una banda de música que estaba apostada en el andén tocó el himno argentino y luego el inglés. Las autoridades locales recibieron a la comitiva oficial, haciendo los saludos de práctica.

En momentos de despachar este telegrama, se encuentran ya los viajeros de nuevo en los coches del tren eléctrico que se apronta para regresar al Retiro.

El ferrocarril eléctrico al Tigre

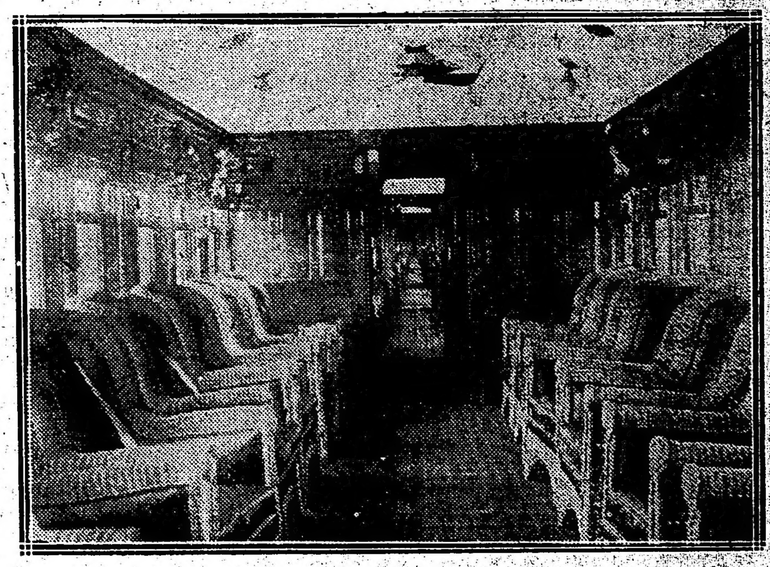

Interior de uno de los coches

El submarino Deutschland

Su arribo a Bremen

Noticias procedentes de Berlín anuncian el arribo al río Wesar del submarino Deutchland. La nave ha retornado a Alemania sin haber sufrido a bordo novedad alguna.

El viaje de este sumergible, antes que todo, puede considerarse como un experimento científico acertada e inteligentemente llevado a cabo. La navegación submarina adquiere así una importancia extraordinaria, en orden a su desarrollo futuro, frente al proceso evolutivo de los grandes factores de la civilización mundial. Pero no resuelve por el momento ningún problema ni tiene significación alguna en lo que atañe al bloqueo alemán.

En efecto, el muy reducido tonelaje del barco y la forma como tiene que realizar la travesía, imposibilitan aportar un contingente de mercadería y elementos al aprovisionamiento germánico, en los artículos de que actualmente carece el imperio. De modo que solamente se obtiene con esta prueba la seguridad de que la navegación submarina es un problema resuelto ya, y ha de desenvolverse consiguientemente, después de la guerra, de acuerdo con las exigencias y necesidades del desarrollo económico-comercial del mundo.

No obstante, es, en todo caso, la acción del sumergible encomiable y revela el tino y discreción con que ha sido realizado el viaje.

LA GUERRA EUROPEA

SITUACION POLITICA

ESPAÑA Y LA NEUTRALIDAD. — EL CONSEJO DE MINISTROS DISCUTE, SEGUN VERSIONES, LA NOTA FRANCESA. — ROMANONES IGNORA EL LIBRO GRIS DEL GOBIERNO FRANCES. — LO QUE OPINA LA PRENSA ESPAÑOLA. — POLITICA GRIEGA. — APLAZAMIENTO DE LAS ELECCIONES. — INQUIETUDES EN BUCAREST. — LOS SOCIALISTAS BAVAROS. — DISCURSO DE LORD CECIL. — LA PROTESTA ARMENIA ANTE ALEMANIA. — LA NUEVA LEY ELECTORAL LOCAL EN INGLATERRA.

Día de gran expectativa fué el de ayer en toda España. Por muy pacíficas que sean las tendencias de esa nación respecto de la actualidad europea y aun cuando su apartamiento político y geográfico mantenga las mayores probabilidades de su prescindencia constante en el conflicto, el caso es que nunca se está bastante curado de sorpresas en esta incesante rotación de acontecimientos. Sólo falta, a veces, un detalle que venga a desviar rumbos preconcebidos. Y ese detalle creyó encontrarlo el público español en la influencia ineludible que debería tener en las declaraciones gubernativas la nota que el gobierno de Francia pasó a los países neutrales instándoles a que soliciten de Alemania autorización para comprobar los fundamentos con que la República Francesa denuncia los atropellos cometidos en Bélgica y las provincias septentrionales de aquel país por las tropas germanas de ocupación.

De ahí el efecto sensacional que produjo en la península el anuncio del consejo de ministros que debía sesionar ayer, presidido por el rey. La prensa comentó de antemano ese consejo, atribuyéndolo a la disparidad de criterio existente entre el ministro de hacienda, señor Alba, y el ministro de guerra, general Luque, que en esa reunión ha de solucionarse, toda vez que el gobierno no puede subsistir en el poder con esa divergencia en su seno.

Tampoco perdía de vista el delicado asunto de la nota francesa; y el "Heraldo de Madrid" fué el diario que mayor importancia otorgó a este asunto, y en el editorial pedía al gobierno que, de ser cierto que en el consejo se ventilara aquello, diese a los acuerdos tomados al respecto una gran publicidad para tranquilizar a la opinión, de manera que ésta pueda orientarse y dar al contenido del libro gris el alcance que sea menester, siempre desde el punto de vista de la neutralidad española.

El conde de Romanones, en cambio, negó haber recibido la aludida nota francesa y haberse enterado del libro gris. Mas, el periodismo no presta fe a las negativas del ministro.

El consejo se celebró, efectivamente, en el palacio de Miramar, en San Sebastián; y, una vez terminado, el rey volvió a la corte. Asistió en pleno el gabinete; y concurrieron, además el embajador español en París, señor León y Castillo, a quien invitaron el conde de Romanones y el ministro de estado, señor Gimeno. Este detalle resulta muy sugerente. Sin embargo, nada se ha podido confirmar en el sentido de las sospechas públicas sobre lo de la neutralidad ibera. El gobierno mantiene reserva; y al interrogar los periodistas al señor Romanones, dicho jefe del gabinete les contestó con evasivas y dijo que el consejo había carecido en adsoluto de interés. Sin embargo, la opinión cree lo contrario y estima que esa reserva del gobierno justifica precisamente la creencia de que los asuntos tratados fueron de capital interés.

Posteriormente, Romanones conferenció con don Miguel Villanueva, presidente de la cámara de diputados, y con el ministro Gimeno, sin que se trasluzca nada de lo tratado. Luego se traslució que en el consejo se había discutido el problema de Marruecos y las operaciones militares que allí realiza el ejército español.

También se discutieron algunas cuestiones de política internacional, aunque se ignoren cuáles; pero se supone, justificadamente, que la nota francesa referente a la intervención de los países neutrales para evitar que continúen las devastaciones alemanas en los territorios invadidos, haya sido uno de los asuntos más atentamente estudiados en ese consejo.

El órgano de Romanones — "El Diario Universal" — calla respecto de la nota francesa y asegura que el gobierno no pasa dificultad alguna.

Por último, el mencionado primer ministro concluyó por declarar a los periodistas que lamenta profundamente los juicios anticipados que la prensa hizo de la trascendencia que pudiera tener el consejo de ayer, porque dichos juicios han alarmado a la opinión sin motivo alguno justificado y sin necesidad.

Declaró también el conde de Romanones que la nota francesa, tan explotada ayer y hoy por la prensa, será objeto de un concienzudo y meditado estudio por parte del ministro de Estado, señor Gimeno y que, de acuerdo con su dictamen, resolverá el gobierno lo que estime más conveniente para la política exterior de España.

Seguramente — terminó diciendo el conde de Romanones — se consultará, igualmente a otros países neutrales, con el fin de guardar siempre la más estricta e imparcial neutralidad.

Sigue en importancia a este aún nebuloso asunto, el del divorcio que — al menos aparentemente — va definiéndose, como ayer decíamos, entre el gobierno y la opinión en Grecia. Mientras el ministro señor Zaimis toma toda clase de disposiciones para inducir a griegos y macedonios a aceptar resignada y hasta amistosamente la irrupción búlgara, la prensa en general aplaude a las tropas helénicas que opusieron resistencia en Serres; y los partidarios de Venizelos aplauden sin embozo la cooperación de Italia en pro de Serbia sobre el frente de Salónica. El pueblo de Atenas prodiga las manifestaciones antibúlgaras, cuya consecuencia sería el retiro del gobierno a otro punto distinto de la capital.

Rumania continúa serena y superior al vendabal que trata de arrastrarla en sentidos contradictorios, y, por lo mismo, inadmisibles. Sin embargo, en Londres se dice que reina cierto malestar en Bucarest, debido a la presencia de gran número de austriacos y alemanes, que justifican su permanencia en el país por negocios particulares.

Se calcula que el número de austriacos y alemanes residentes ahora en Rumania asciende a 48.000.

Sustanciando ese remolino de emergencias que la actividad bélica viene causando en los Balcanes, destácase en este instante un resultado político bien preciso: la postergación indefinida de las elecciones griegas, que es como un triunfo a redropelo de las miras venizelistas.

En Alemania se debaten algunas tesis socialistas de gran interés para el porvenir del imperio; como que demuestran la excluyente emulación indeclinable entre prusianos y teutones. Los socialistas bávaros se muestran sumamente descontentos por la tentativa del gobierno de Baviera a que permita la exportación de artículos alimenticios, especialmente cereales a Prusia.

Los diarios socialistas además censuran al estado mayor general por enviar a las tropas bávaras a los puntos más peligrosos del frente.

Dicen esos diarios que las bajas bávaras en el Somme han sido mucho más grandes que las de cualquier otra provincia del imperio.

Otras dos notas políticas atendibles trae la crónica del día: primera: el discurso de lord Cecil en la cámara de los comunes, que en resumen dijo:

"Hasta ahora no se ha realizado absolutamente ninguna negociación de paz. Ningún gobierno enemigo hizo al nuestro comunicación en ese sentido. Nuestro deber, si una comunicación de ese género nos fuese hecha sería consultar a nuestros aliados.

"En cuanto a los Balcanes, si yo supiera alguna cosa relativamente a las operaciones en Salónica, me estaría vedado hablar de ello. Respecto a Grecia, hace algún tiempo que nosotros y nuestros aliados nos vimos obligados a presentar ciertos pedidos que Grecia aceptó. El gobierno del señor Skouloudis dimitió y fué reemplazado por el gobierno del señor Zaimis, hombre universalmente respetado, que está por encima de las luchas partidistas y goza de gran autoridad. Nuestras relaciones con su gobierno son, tanto como puedo saberlo, absolutamente cordiales.

"Respecto a la declaración de Londres, aunque hubiera sido perfecta, el momento era inoportuno para hacer de ella un código de los beligerantes; pero hay que confesar que era más nociva que útil. Su eliminación no modifica los efectos del bloqueo y vuelve nuestra situación neta y más comprensible para los neutrales".

Lord Cecil explicó también los acuerdos tomados con Holanda y Dinamarca para impedir al enemigo recibir mercancías y víveres por una vía indirecta. Luego añadió:

"Las infracciones son inevitables; pero al fin las medidas tomadas son en general satisfactorias. La prohibición absoluta del envío de víveres a Alemania presenta dificultades en la práctica".

Y en segundo término: el texto de la protesta enviada por los profesores armenios de Aleppo, señores Graeter y Niepage, renunciando a sus puestos en la escuela de esta ciudad. Acusan ahí de indiferencia a los funcionarios turcos, ante las tropelías de que son víctimas los armenios; y motivan su renuncia en el silencio del gobierno alemán. Añaden:

"El honor de Alemania quedará muy maltrecho cuando se conozcan todos los detalles de estos tristes sucesos.

"Los indígenas más educados se resisten a creer que Alemania conozca y apruebe esta barbarie, y hasta algunos turcos y árabes manifiestan su disgusto cuando se arrea a los armenios por las calles de la ciudad, apaleándolos lo mismo que a bestias, y no respetando siquiera la maternidad de muchas mujeres".

Ha sido, por último, firmada por el rey de Inglaterra la ley de elección local que acaba de aprobar el parlamento británico, después de pasar en la cámara de los comunes una enmienda introducida por la de los lores, en virtud de la cual cualquier parlamento elegido en virtud del nuevo empadronamiento electoral no podrá continuar en funciones durante un tiempo superior a dos años.

Frente austro-italiano

Los alpinos conquistan alturas en Tofana y Travenanze. — Ataque frustrado de los austriacos en Zingarella y Zebio. — Despacho del general Pettiti a "Il Seccolo". — Restricción de noticias. — Los austriacos toman prisioneros en Fleim.

ROMA, agosto 24. — El comunicado del ministerio de guerra contiene las siguientes noticias:

"Ayer, después de una eficaz preparación de artillería, algunos destacamentos de nuestros alpinos y de infantería ocuparon fuertes posiciones en las pendientes occidentales de la tercera Tofana y en el valle Travenanze, experimentando el enemigo pérdidas elevadas, incluyendo 40 prisioneros.

"En la zona de Gorizia continuaron los duelos de artillería. Ayer por la tarde nuestro fuego rechazó un destacamento que intentó aproximarse a Vertoibizza. El enemigo huyó deshecho, abandonando numerosos muertos.

"En el valle del Astico, el martes por la tarde, el enemigo bombardeó intensamente nuestras posiciones del bajo But, intentando un ataque, que no llevó a cabo, en coincidencia entre la Casera Zingarella y Casera Zebio Pastoril.

"Nuestro fuego hizo fracasar un avance enemigo en la zona de la Tofana".

MILAN, agosto 24. — Según noticias de Salónica, el despacho de la toma de Gorizia llegó en momentos en que desembarcaban las tropas italianas, causando gran entusiasmo entre las tropas y la población.

Las tropas italianas, entre las cuales se encuentran numerosos veteranos de los combates de Isonzo y del Trentino, están magníficamente equipadas y la artillería de montaña fué muy admirada.

El jefe del contingente italiano en Salónica, general Pettiti, cablegrafió a "Il Seccolo" de esta ciudad lo siguiente:

"Me siento feliz de que la confraternidad franco-italiana, que fué sellada con sangre durante la guerra de la independencia, se renueve en la Macedonia, para restaurar la libertad y la independencia de los heroicos serbios".

ROMA, agosto 24. — Se ha publicado la siguiente nota de la Agencia Stefani:

"Habiéndose comprobado que las noticias relativas a las operaciones de submarinos enemigos a lo largo de sus costas eran muy útiles para el enemigo, informándolo sobre la dislocación de sus propios submarinos, los aliados prohibirán la publicación de las mencionadas noticias".

GENOVA, agosto 24. — Noticias de San Remo indican que en ese puerto se refugió el vapor italiano Plata, que fué atacado por un submarino.

Este disparó doce cañonazos contra el vapor, cuyo comandante le contestó con otros cuarenta.

El comandante del Plata ha sido propuesto para una recompensa.

NUEVA YORK, agosto 24. — El estado mayor austriaco dió el comunicado que sigue:

"En el frente contra Italia la situación no ha cambiado.

"En la región de la costa la artillería enemiga se mostró activa en algunos puntos.

Los aviadores italianos se han mostrado activos. Cerca de Wochenin-Freistritz cayó un biplano enemigo, cuyos ocupantes fueron hechos prisioneros.

"Un ataque en el valle de Fleim nos permitió tomar 80 prisioneros y dos ametralladoras".

Frente occidental

Duelos de artillería en el Somme — Avance francés en el Mosa — Los británicos conquistan posiciones en Pozieres y Thiepval — Actividad de los aviadores teutónicos — Rechazo de los alemanes en Maurepas y otros puntos — Noticias marítimas.

PARIS, agosto 24. — Los alemanes atacaron al sur de Hartmannsweller-kopf, siendo rechazados.

Al norte del Somme, hubo duelos de artillería en torno de Maurepas.

Al sur del mismo río los alemanes recuperaron algunas trincheras entre Soyecourt y Estreés; y bombardearon las posiciones de Assevillesrs, Belloy-en-Santerre y Lihons, siendo contestados sus fuegos por la artillería francesa.

En la misma región el oficial Dorme derribó su quinto aeroplano alemán, el cual cayó en dirección a Moislains.

Al nordeste de Peronne nuestros aeroplanos atacaron con sus ametralladoras a cuatro aparatos enemigos, que cayeron dañados en las líneas alemanas.

El parte oficial consigna, además, un ataque de los republicanos contra las posiciones enemigas en el comedio Fleury-Thiaumont, determinó un avance apreciable, y la toma de 2 oficiales y cerca de 200 soldados.

Se sabe, también, que tres ataques de infantería francesa ayer dieron como resultado tres éxitos, permitiendo especialmente la instalación de nuestras tropas en varios centenares de metros hacia Clery.

Los británicos obtuvieron ventajas muy serias, consiguiendo ocupar al noroeste de Pozières la cima de la planicie de Thiepval y Pozieres.

Otros avances llevaron a los británicos a los bordes de cinco pueblos: Guillemont, Ginchy, derecha de Martinpuich, Courcelette e izquierda de Thiepval.

La artillería sigue tronando en los dos sectores.

EL HAVRE, agost o24.— Según comunicado oficial, sigue el combate de artillería en Dixmude.

LONDRES, agosto 24. — Los alemanes persisten violentamente en sus ataques al sur de Thiepval, contra las posiciones británicas, con resultado en general adverso.

También bombardea reciamente los puestos de Bezantin-le-Petit y Haut-Bois.

Los aviadores ingleses ametrallaron las trincheras enemigas en Lens.

LONDRES, agosto 24. — El último comunicado oficial dice:

"Al sur de Thiepval conquistamos otras doscientas yardas de trincheras, lo que nos perimitió enderezar nuestras líneas y mejorar nuestras posiciones.

"Las baterías enemigas fueron reducidas a silencio en tres áreas por nuestros cañones pesados, que realizaron un fuego eficaz debido a las condiciones favorables del tiempo.

"Anoche los aviadores enemigos desplegaron una actividad inusitada. Combatieron en gran número, con resultado satisfactorio para nosotros. Durante las primeras horas de la noche la lucha fué continua. Destruímos por lo menos cuatro aparatos enemigos y obligamos a descender a muchos otros, aparentemente averiados. Los restantes fueron perseguidos en dirección a los aeródromos enemigos. Nosotros no tuvimos pérdidas, a pesar de la lucha continua.

"Nuestro servicio de reconocimiento se efectuó con éxito.

"Efectuamos ataques aéreos en varios puntos de importancia".

NUEVA YORK, agosto 24. — El boletín del estado mayor germánico trae los siguientes pormenores:

"Entre Thiepval y Pozieres los ingleses repitieron inútilmente sus ataques.

"Al norte de Ovillers se luchó a corta distancia toda la noche.

"Al este del bosque de Foureaux y cerca de Maurepas fracasaron los ataques realizados por el enemigo con granadas de mano. En esa misma región hubo acciones de artillería por ambas partes.

"Cerca de Estrées las pequeñas porciones de trincheras que los franceses mantenían desde el lunes fueron despejadas de enemigos. Hicimos prisioneros a tres oficiales y 143 soldados.

"En la orilla derecha del Mosa, en el sector de Fleury, rechazamos los ataques que el enemigo efectuó con granadas de mano.

"En la región de las alturas boscosas hubo encuentros menores de infantería, que se decidieron en nuestro favor".

LONDRES, agosto 24. — Las últimas noticias marítimas consignan, entre otros datos, que el barco de vela sueco "Palanaudevalla", en viaje a Inglaterra, fué obligado por un submarino alemán a echar al agua parte de su cargamento, dirigiéndose luego a Christiansad.

Ha sido desmentido por el almirantazgo británico el comunicado alemán que atribuye averías a un acorazado inglés en el encuentro del 19.

En cambio, se sabe de buena fuente que el acorazado tutón "Westfalen" quedó levemente dañado en la misma ocasión.

Un submarino ruso apresó en Hernosand (Suecia) al vapor alemán "Vesterro" llevándolo a Raumo (Finlandia).

Frente oriental

Rechazo de la ofensiva teutona en el Sereth. — Ventajas rusas en el Cáucaso. — Los alemanes asaltan las trincheras de Stara-Wipczyra. — Ostrovo se sostiene en poder de los serbios. — Conquista de trincheras por los serbios en Kaimakcalan. — Fuga de griegos a Thasos. — Seguridades ofrecidas por Zaimis a los macedonios.

PETROGRADO, agosto 24. — Según el comunicado del gobierno:

"En la región al sur de Krevo el enemigo efectuó anoche un ataque con gases asfixiantes; pero fué rechazado con grandes pérdidas.

"Los aeroplanos enemigos arrojaron 100 bombas en la estación ferroviaria de Manevichi.

"En el Sereth, al sur de Brody, el enemigo reanudó su ofensiva en varios puntos; pero fué en todas partes rechazado por nuestro fuego.

"Cerca de las cabeceras del Pruth, al sudoeste de Ardjeluz, nos apoderamos de dos alturas situadas respectivamente al norte y al sur de la montaña de Koverla, en la frontera húngara".

En el Cáucaso, tiene éxito la ofensiva rusa al oeste del Van. Se persigue a los turcos, tomándoles prisioneros; hasta ahora, 174 soldados y 30 oficiales.

Los turcos reanudaron su ofensiva en la región de Ellen y Sikhehadimaden. Con la cooperación de la flota los obligamos a retirarse a sus posiciones.

NUEVA YORK, agosto 24. — El comunicado alemán relativo a las operaciones en Rusia consigna oficialmente que desde las orillas del Báltico hasta los Cárpatos no ocurrieron hechos de importancia.

"En la región del Starawipczyna extendimos nuestras ventajas tomando por asalto las nuevas posiciones enemigas. Hicimos 300 prisioneros, incluyendo la plana mayor de un batallón, y nos apoderamos de dos ametralladoras. Rechazamos algunos contraataques.

"A ambos lados del Czarny-Czeremosz las tentativas rusas para reconquistar el terreno perdido resultaron infrutuosas".

Según el comunicado austriaco de igual fecha:

"Al oeste de Moldawa los alemanes tomaron por asalto una nueva posición rusa, haciendo 200 prisioneros y apoderándose de dos ametralladoras.

"Cerca de Zabie rechazamos los ataques enemigos.

"En la región de Tukul la lucha continúa.

"Más al norte los combates han sido menos frecuentes".

Relativamente a las operaciones germánicas en la región balcánica, noticias oficiales de Berlín dicen que los alemanes rechazaron a los serbios en Moglena y avanzaron al oeste del lago Ostrovo.

NUEVA YORK, agosto 24. — El estado mayor austriaco dió en Viena el comunicado siguiente:

"En la región de Valona aumentó la actividad del enemigo.

"El sargento mayor de estado mayor Arigi libró un combate aéreo con cuatro aparatos enemigos de tipo Farman y derribó a dos: uno cerca de la desembocadura del Skumbin y el otro en el mar. Este último fué salvado por un destroyer enemigo".

LONDRES, agosto 24. — Las noticias de Salónica comunicadas por el War Office, son como siguen:

"En las inmediaciones de Dautli dos batallones enemigos que avanzaron ayer fueron rechazados. El enemigo ocupa una línea que pasa por Jenikoj, Cuculuk, Elisan, Nevoljen, Cavardarmah y Ormanli. El enemigo está atrincherándose.

"Un ataque contra los franceses en las alturas de Komarjan fué rechazado.

"Los serbios mantienen una línea en las cercanías del lago Ostrovo".

PARIS, agosto 24. — Se indica oficialmente un avance serbio al norte de Strupino.

Los búlgaros fueron detenidos en el Stroumo y en Ostrovo.

LONDRES, agosto 24. — En Kaimakcalam (Morichow), los serbios conquistaron 150 yardas de trincheras.

La población griega de Karala huye a la isla de Thasos. Zaimis, primer ministro heleno, procura tranquilizar a los macedonios, asegurándoles que los búlgaros no les harán daño, en virtud de acuerdos ad hoc.

Los invasores recibieron la entrega de todo el armamento y de los fuertes griegos.

Se cree que no habrá más combates con fuerzas helénicas.

Hay quien opina que los búlgaros no ocuparán Kavala, ni Drama, ni Serres.

PARIS, agosto 24. — Progresa la ofensiva serbia al norte de Stupin.

Los búlgaros avanzaron el 17 del corriente con el propósito de sorprender a la caballería francesa cerca de Serres. Efectivamente rodearon a Demir-Hissar, ocupada por los griegos. Un gendarme griego disparó un tiro, alarmando así al centinela francés, quien anunció inmediatamente a su jefe la presencia del enemigo. Se empeñó un combate entre búlgaros y franceses. Estos últimos, mientras luchaban, se retiraban hacia los puentes del Struma.

Al mismo tiempo la artillería montada británica cañoneaba los caminos y aldeas por donde tenían que pasar los búlgaros. De esta manera, la tentativa de sorpresa fué frustrada.

Los aliados se retiraron a la orilla derecha del Struma, desde donde cañonean a los búlgaros que se halla en el llano.

LONDRES, agosto 24. — El general Sarrail ordenó a las tropas británicas que se apoderaran del cerro de Horhoshome, lo que se llevó a cabo mediante una brillante carga a la bayoneta.

Dicho jefe ordenó también a la "yomanry" que retardara el avance enemigo en la orilla izquierda del Struma. Esas fuerzas cumplieron su misión llevando la confusión a las filas búlgaras.

Los informes oficiales, sin embargo, exponen la situación actual algo veladamente.

ATENAS, agosto 24. — Se confirma que en Krushevo y Pheapetra los griegos presentaron resistencia. La guarnición de Krushevo fué aniquilada por los búlgaros.

Los búlgaros han prometido no aproximarse a menos de cinco millas de Serres; sin embargo, en esta población se ha constituído un comité de defensa que se prepara a resistir el avance enemigo. De Salónica han salido varios centenares de griegos con el propósito de incorporarse de voluntarios que se está organizando en Serres.

Hay un bombardeo incesante entre Veles y Doirán.

LONDRES, agosto 24. — En la región de Mesta hay una fuerza albanesa bajo el comando de Alí Riza Bei, en la que se enrolaron muchos civiles y que opera de acuerdo con los aliados contra los búlgaros.

Nuestros hidroaeroplanos han dificultado el avance búlgaro, arrojando bombas sobre la columna en marcha cerca de Kavala. Han destruído, además, los puentes en Kutchuck y Osmanli, sobre el Mesta.

SITUACION MILITAR

LABOR ACTUAL DE CADORNA Y SU EJERCITO. — LA DESMORALIZACION EN LA MILICIA TUDESCA. — PROCESO AL GENERAL RIEDEL. — PERSPECTIVAS DE GUERRA ITALO-ALEMANA. — EL PODER MILITAR GERMANO JUZGADO POR EL ALMIRANTE AKIYAMA. — LOS HORRORES DEL SOMME Y DE VERDUN. — HINDENBURG Y LA ARTILLERIA. — INFERIORIDAD BULGARA EN MACEDONIA. — EXITO DE LA OFENSIVA FRANCO-INGLESA EN FRANCIA.

Por grande que haya sido moralmente considerada la victoria italiana en Gorizia—tan grande que, bajo ese aspecto, puede considerarse casi decisiva;—por mucho que haya de influir en el curso de la campaña, sesgándola hacia el triunfo de los propósitos que persigue el comando ausonio, es innegable que la finalidad táctica del avance del general Cadorna no se ha acabado todavía. El mérito de dicho jefe y de sus subalternos y tropas reside, durante la etapa actual de esa campaña, precisamente en reconocerlo así, y en proceder, en consecuencia. Tan cierto es esto, que los italianos construyen poderosas fortificaciones, destinadas a neutralizar el riesgo de una posible reconquista austriaca.

Las líneas del general Cadorna siguen avanzando paulatinamente al sur y al este de Gorizia, aun cuando en algunos puntos ese avance se opera con grandes dificultades. Las posiciones austriacas en las alturas que rodean la ciudad están defendidas por una espesa red de alambrados de púa cargados de corriente eléctrica.

El rey Víctor Manuel, dando ejemplo de serenidad, vigila e inspecciona las obras, y las posiciones de Pogdora.

Aún se discute en Austria el por qué del desastre tudesco en esa región tan preparada a resistir la ofensiva italiana. Tan seguros estarán del éxito los austriacos, que, en una de las posiciones evacuadas por ellos frente a Monfalcone se encontró el registro de comunicaciones, entre los cuales figura una disposición del general Boroevich, fechada en Kreiburg el 6 de agosto, en la cual manifestaba su confianza sobre el resultado del ataque definitivo que las fuerzas imperiales debían llevar a las posiciones italianas.

En contra de las previsiones del jefe austriaco, al anochecer del mismo día los italianos ocupaban los montes Sabotino y Podgora y al día siguiente se apoderaban de Gorizia.

Como es preciso que siempre haya una víctima sobre la cual descargar todo el cúmulo de responsabilidades de los círculos dirigentes, el general austriaco Priedel, ex comandante de la plaza, ha sido sometido a un consejo de guerra, en Kigenfurt, acusándosele de haber estado ausente de Gorizia en el propio período del asalto italiano.

Se dice que seguía, por entonces, una partida de placer; y no es lo único que, en este escabroso asunto de la disciplina militar austriaca, viene a revelar síntomas de relajación que explican el desconcierto de las tropas imperiales.

Pronto, sin embargo, tendrán los soldados italianos otro enemigo más consistente a quien combatir. La guerra contra Alemania parece que va a pasar a la categoría de un hecho incontrastable.

Esta guerra se justificaría por varias razones, entre ellas la casi convicción de que los submarinos alemanes atacaron varias veces en el Mediterráneo a naves de bandera italiana.

La presencia de las tropas italianas en la ofensiva que van a asumir los aliados en la Macedonia, indudablemente va a aclarar la situación equívoca que los acontecimientos crearon a Italia y a Alemania.

Actualmente sábese de fuente fidedigna que hay 50.000 soldados teutones en esa región balcánica.

De todos modos, hay quien opina que la disciplina alemana no podrá, tampoco, sostenerse indemne mucho tiempo más; precisamente a causa de su excesiva rigidez. El almirante nipón Akiyama acaba de expresarse al respecto, en Nueva York, y dijo:

"No hay duda de que Alemania es mucho más fuerte de lo que se creía. Sus hazañas en los últimos dos años se registrarán entre los más grandes sucesos de la historia.

"Hay que reconocer, sin embargo, que lo que ha hecho tan fuertes a los alemanes ha sido su organización, su preparación y su prolongado estudio de las cuestiones militares.

"La "entente", al cabo de experiencias bien aprovechadas, ha perfeccionado todos los elementos con que cuenta para la lucha. La única superioridad que aún tiene Alemania es su unidad nacional, que es un factor fundamental de fuerza.

"Personalmente debo preguntarme: ¿Cuánto tiempo soportará esa unidad los ingentes peligros que la amenazan, peligros que incesantemente aumentan en intensidad y en vigor?

"Creo que la unidad alemana es más artificial que natural."

Es decir, en su concepto: que la disciplina y la fuerza de su ejército carecen de factor sustancial permanente.

En verdad, no hay fuerza moral que humanamente subsista después de un desengaño como el experimentado por los teutones, cuando él continúa proyectándose al porvenir a través de sacudidas como las del Somme, el Ancre y Verdun. Un periodista alemán, Mas Osborn, se ha expresado al respecto en términos que lo dejan traducir así.

Los cañones ingleses y franceses lanzan constantemente día y noche su mortífera lluvia de plomo. Las granadas en número incalculable estallan dentro o delante o detrás de nuestras posiciones, que están llenas de muertos.

Los proyectiles arrojan sobre los defensores de nuestras trincheras tierra, piedras, plomo y hasta pedazos de miembros humanos. Los cadáveres están tan destrozados que no pueden ser identificados.

Llegué aquí—dice Osborn,—al amanecer. A pesar de su hambre, a nuestros soldados les repugna la carne. El tremendo ruido les ataca los nervios y les rompe los tímpanos.

"Lo que pasa en Verdun es mucho peor de lo que pasa en el Somme. Las minas volantes hacen allí la situación insoportable. Esas minas se ven llegar y dan tiempo para apartarse. Sin embargo, si los soldados corren hacia la derecha los aviadores enemigos, que se encuentran siempre a poca distancia de nuestras posiciones avisan a los artilleros que deben dirigir el fuego hacia la derecha. Si corren hacia la izquierda se produce el mismo anuncio. Nuestros soldados, pues, son cazados incesantemente como animales dañinos.

Otro corresponsal alemán, Wegener, agrega: la situación es horrible. Muchas veces es imposible enviar alimentos calientes a los soldados de servicio. Sufren la escasez de agua y en muchas ocasiones se ven obligados a beber las aguas sucias que encuentran en los cráteres, agua mezclada con la sangre de los muertos y heridos.

"Al iniciarse los ataques nuestros soldados sufren terrores indescriptibles. Como la lluvia de fuego de la Biblia, es incesantemente horrible el caer de las granadas enemigas. Los pocos abrigos que existen son inmediatamente obstruídos por los gigantescos proyectiles anglo-franceses.

"Esos proyectiles producen un estallido infernal y sus efectos son horripilantes. En el punto donde cae uno de esos proyectiles no queda un ser viviente. Además, el enemigo nos arroja gases asfixiantes y granadas lacrimógenas.

No es menos violenta la situación teutona en el frente de Rusia. Hindenburg es la última esperanza que clarea sobre el horizonte de las armas alemanas en esa campaña. El Hindenburg ha puesto la fe, dentro de la desesperación, en su poderosa artillería; reforzando, a la vez, con dieciocho divisiones el frente que resiste los empujes del ruso Brusiloff. Esos refuerzos han sido sacados principalmente de los depósitos de reservas alemanas, tropas que carecen de las condiciones de los antiguos contingentes.

El ejército ruso, que puede aún ser reforzado con numerosos destacamentos que están en instrucción en todo el país, continúa realizando progresos.

La victoria rusa está cercana. Esto se debe, principalmente, a que el material necesario se fabrica ahora con mayor rapidez que antes.

En el frente macedónico descuéntase desde ahora que los búlgaros no podrán conseguir ningún éxito significativo y trascendental. Desde luego, carecen del factor cuantitativo.

Sus demostraciones no alarman a los aliados; pues en concepto de éstos, todo lo que el enemigo ha hecho hasta ahora al este del Struma, es algo que habría podido hacer en cualquier tiempo si lo hubiera deseado. Nunca se ha llevado a cabo nada para impedir que bajara hasta Kavala. Los griegos manifestaron hace ya mucho que no se opondrían a ese avance.

El Struma ha sido siempre el límite del radio de acción militar de los aliados.

En cuanto al mariscal Mac Kensen, que, según noticias, dirige las operaciones de los centrales en Macedonia, si su pericia es indiscutible, no cabe negar que no tiene ahí a sus órdenes la misma categoría de elemento subalterno de que dispuso en la campaña de Rusia; lo que contribuirá a entorpecer su comando.

La ofensiva franco-inglesa en el Ancre y el Somme afianza su eficacia. Ha roído ya—por decirlo así—la mayor parte de la cuña que el frente alemán encajaba en la línea aliada entre Hamel y Chaulner al oeste de Bapaune y Perona.

Todo induce a creer que, más o menos pronto, se nivelará a la altura del primero de ambos puntos, centro de numerosos caminos, a pesar de la mayor resistencia, con que tropiezan los británicos en el sector septentrional del combinado ataque.

KALISAY
APERITIVO
LOS MEDICOS LO RECOMIENDAN
INSUPERABLE VINO QUINADO
SANO
AGRADABLE
Y TÓNICO

Exposición Internacional de Ganadería

LAS VENTAS

Los resultados obtenidos en los remates de productos Shorthorn efectuados ayer, fueron en general ampliamente satisfactorios para los interesados, habiéndose alcanzado en algunos casos precios muy buenos.

Si bien la afluencia de concurrentes no fué tan numerosa como en días anteriores, la firmeza de las ofertas y las pujas entre varios interesados que se disputaban los productos más sobresalientes, demostraba que el público se hallaba en general formado por compradores, encontrándose en número reducido los simples curiosos.

En el día de hoy las ventas se iniciaron con los productos de la cabaña San Gregorio, de los señores Gregorio Villafañe e hijos con ofertas igualmente firmes e interés real.

Más abajo damos los resultados de los remates de esta mañana.

A beneficio de la Cruz Roja Británica—

En números anteriores, hicimos público el generoso donativo hecho por el señor Guillermo Rúo de varios productos porcinos de su propiedad, para ser vendidos en subasta a beneficio de la Cruz Roja Británica, respondiendo así al llamamiento hecho por dicha benemérita institución.

Los productos donados que son el campeón número 1856 y las tres hembras N.o 1876, serán sacados a remate en el día de la fecha por los martilleros señores Casares Hnos y Diehl, quienes han hecho a su vez renuncia de la comisión que les corresponde.

Las ventas—

Damos a continuación un resultado total de las ventas efectuadas durante el día de ayer.

Adolfo Bullrich y Ca.—

Del Sr. Eduardo Healy: 1 toro Shorthorn, box 809, en 7200 $, a D. Juan Gracitarena; 1 id id id 77, en 6200, a D. Miguel C. Figueroa; 1 id id id 137, en 6500, a D. Rodolfo Alzaga; 1 idi id id 78, en 4000, a Las Islas (S. A.); 1 id id id 448, en 4500, a Buero Hnos. y Lafranchi; 1 idi id id 43, en 3500, a Pedro Etchevery y Ca.; 1 idi id id 76, en 3200, a Martín P. Etcheverry; 1 id id id 79, en 6000, a Juan M. Etchegaray y Ca.; 1 id id id 139, en 4000, a Emilio Lernu; 1 id id id 138, en 2200, a Carlos Wehmayer; 1 id id id 216, en 4500, a Estancias y Colonias Curamalán; 1 id id id 215, en 8200, a Miguel Luff; 1 id id id 213, en 3100, a Juan Marty; 1 id id id 310, en 3800, a Drabble Hnos.; 1 id id id 447, en 5100, a los mismos; 1 id id id 600, en 2700, a Alberto Roca; 1 id id id 599, en 5000, a Engelbert Hard y Ca.

Del Sr. Celedonio Pereda: 1 toro Shorthorn, box 183, en 6000 $, a Arturo Domínguez; 1 id id id 190, en 8000, a Sstancias y Colonias Curamalán; 1 id id id 182, en 3100, a Unión Pastoril; 1 id id id 260, en 1900, a Agustín Spineto e hijos; 1 id id id 381, en 2000, a Helison y Webster; 1 id id id 525, en 2200, a Ismael Sedres.

De P. y G. Hughes: 1 toro Shorthorn, box 71, en 7500 $, a Da. Inés Salas de Cobo; 1 id id id 293, en 5000, a Carlos Brown; 1 id id id 295, en 4000, a Da. Catalina B. de Brown; 1 id id id 207, en 4200, a Castaño; 1 id id id 72, en 3200, a Pedro Goenaga; 1 id id id 294, en 8500, a Raffo; 1 id id id 291, en 2200, a Pedro Goenaga; 1 id id id 488, en 2200, a Alberto De Bary; 1 id id id 590, en 2300, a Alberto Brown; 1 id id id 208, en 2300, a la sucesión de C. Leite; 1 id id id 588, en 2600, a José M. Malbrán; 1 id id id 484, en 2600, a Manuel Durañona; 1 id id id 589, en 1900, a Arturo Domínguez; 1 id id id 436, en 1600, a Degregory Hnos.; 1 id id id 717, en 1600, a Elespur; 1 id id id 715, en 1700, a Arturo Domínguez; 1 id id id 592, en 1850, a Fernando Carricat.

Del Sr. Alfredo F. Urquiza: 1 toro Shorthorn, box 3, en 4500 $, a Arandas; 1 id id id 7, en 5000, a Teodoro De Bary; 1 id id id 42, en 3.500, a Antonio Leloir; 1 id id id 75, en 3000, a Juan González Calderón; 1 id id id 4, en 4100, a Manuel Durañona; 1 id id id 6, en 3100, a Alfredo Peña; 1 id id id 131, en 4600, a Luciano López; 1 id id id 210, en 2100, a Pedro Bazán; 1 id id id 73, en 3100, a Mariano Unzué; 1 id id id 74, en 2800, a Da. Josefina Roca de Castells; 1 id id id 133, en 2500, a Alfredo Peña; 1 id id id 132, en 3400, a Pedro Bazán; 1 id id id 134, en 1800, a Aranda; 1 id id id 297, en 2100, a Da. Josefina Roca de Castells; 1 id id id 296, en 1900, a Aranda.

De los Sres. Ramos Mexía y Bengolea: 1 toro Shorthorn, box 449, en 5100 $, a Monclau; 1 id id id 211, en 5000, a Patricio Smith; 1 id id id 594, en 5000, a Rodolfo Laurel; 1 id id id 596, en 2200, a Da. Josefina R. de Castells; 1 id id id 135, en 2100, a Pedro Bazán; 1 id id id 300, en 1600, a Agustín Ise; 1 id id id 301, en 1700, a Cardinali; 1 id id id 442, en 1800, a Arrocena; 1 id id id 441, en 1400, a Agustín Spineto; 1 id id id 595, en 1600, a Elizondo.

Del Sr. Eugenio Mattaldi: 1 toro Shorthorn, box 305, en 4800 $, a Narciso Ponce; 1 id id id 445, en 3000, a Da. Josefina R. de Castells; 1 id id id 307, en 4000, a Martín Nazar; 1 id id id 304, en 2200, a Egaña; 1 id id id 308, en 2200, a Alfredo Peña; 1 id id id 306, en 1800, a Da. Josefina R. de Castells; 1 id id id 446, en 2300, a la misma; 1 id id id 444, en 1600, a Saturnino Zemborain.

De los señores A. y E. Aguire y compañía: 1 toro Shorthorn, box 140, en 3300 $, a Pedro y Miguel Saralegui; 1 id id id 318, en 2700, a Pedro Bazán; 1 id id id 317, en 2000, a Joaquín Madariaga; 1 id id id 315 en 1300, a Bernardino Duhau; 1 id id id 316, en 1100, a Gabriel Saralegui.

Estas ventas importan 258.550 $.

Casares Hnos. y Diehl —

De los Sres. D. P. y A. Olivera Limitada: 1 toro Shorthorn, en 7000 $, a D. Carlos Diehl; 1 id, en 11.000, a D. Silvano Boussom; 1 id, en 7000, a la Sra. de Giraño; 1 id, en 2600 a D. Carlos Wemayer; 1 id, en 3100, a D. Casimiro Gómez; 1 id, en 4000, a D. Eugenio Rosa.

Total de ventas, 34.700 $.

LAS VENTAS DE HOY

Durante la mañana de hoy, se han realizado las siguientes ventas:

Adolfo Bullrich y Cía.—

Del señor Juan P. Hearne. — Número 80, en $ 5000, Mariano Elespurú; N.o 313, en 3500, Benjamín Zorrilla; N.o 450, en 2800, Tomás Hearne, N.o 451, en 2500, Atilio Cánepa; número 605, en 1600, Elizondo y Cía.; N.o 449, en 2800, Las Islas; N.o 311, en 7100, Miura Hnos.; N.o 45, en 1600, Tomás Hearne; N.o 312, en 1500, Bernardo Duhau; N.o 720, en 1600, Las Islas; N.o 888, en 7500, Enrique Santamarina; N.o 601, en 1100, señor Raffo.

J. M. de Iriondo y Cía.—

Del señor Alberto E. Castex. — N.o 323, en 7500, Enrique Santamarina; N.o 320, en 5000, José Arismendi; número 221, en 4200, Juan Lalor; número 456, en 4500, señor Becker; número 454, en 7500, Juan T. López; N.o 321, en 4100, Manuel Anchorena; N.o 322, en 2900, Antonio Boero; número 918, en 2500, José Bartelli; número 319, en 2000, Miura Hnos.; número 458, en 6100, Antonio Boero; número 457, en 3700, Luis Burgos; número 455, en 2700, doctor Pedro Méndez; N.o 9, en 2800, Teresa B. García; N.o 219, en 2400, Antonio Leloir; número 606, en 1800, Juan Uturriaz; número 609, en 2200, Celestino Foges.

Enseñanza... y enseñanzas

No puede menos que encontrar entre nosotros un eco simpático la noticia que nos llega desde un colegio nacional de esta capital.

Un profesor, que dicta en los años superiores un curso de historia de la civilización ha accedido al pedido de sus alumnos relativo a que fuera de las horas de clase que el horario asigna dé unas conferencias sobre puntos de la materia, que en clase no pueden ser tratados con la extensión que merecen por la brevedad del tiempo oficialmente decretado.

En general, parece ser la norma obligada, ateniéndose a llenar los requisitos del programa de estudios se empeñan los profesores en que se sepan los tópicos más o menos de memoria, y esto se consigue tras tediosas lecciones para el alumno y para el maestro.

No podemos inculpar a éstos por lo que tiene su origen en los mismos programas, que cuidándose de puntualizar pequeñeces, olvidan el recomendar al pedagogo realice sus enseñanzas en forma amena, que facilita el estudio en los jóvenes alumnos y les infunde verdadero amor al trabajo. Estas ideas no son exclusivamente nuestras; así nos decía también un distinguido catedrático, que completando su pensamiento nos expresaba:

—"Tengo que obligar a mis alumnos a que me sepan casi de memoria las lecciones. Comprendo que es mal método, que mis clases les resultan pesadas y lejos de ir con gusto a ellas van con temor a las malas notas que en frecuentes ocasiones debo ponerles.

"Mi deseo sería amenizar mis enseñanzas, pero tropiezo con el escollo insalvable del programa de estudios, cuya amplitud me obliga a pasar sobre sus distintos puntos con más rapidez de lo que ellos requerirían para dejar bien sentados los conceptos."

Por esas importantes razones elogiamos la actitud del profesor de historia; y este hecho también nos muestra que el joven estudiante sabe apreciar las buenas lecciones en lo que valen y que gustosos dedicarán algunas horas libres para escuchar al maestro.

El ejemplo es digno de ser imitado y no dudamos que así será. Por otra parte es justo que las autoridades no solo apoyen estas conferencias, sino que traten de que se generalicen en todos los colegios e institutos de enseñanza.

Progreso armónico comunal

Lucha inconducente de vecindarios

Entre los vecinos de San Justo y los de Ramos Mejía se ha entablado una lucha por la posesión de las autoridades del partido que bien merece ser comentada.

Desde luego, se trata por cada localidad de obtener la vida que da la presencia de la acción oficial. Y esto, naturalmente, implica colocarse en extremos perfectamente antagónicos e irreductibles.

Quiere el vecindario de Ramos Mejía que se trasladen a esta población las autoridades que han existido siempre en San Justo. Pero, a pesar de las razones muy respetables que alegan, se olvidan de que la situación de este pueblo es inmensamente mejor, por muchos conceptos, que la del otro.

Ramos Mejía es, en efecto, una especie de desdoblamiento de Buenos Aires. Recibe directamente de la metrópoli sus progresos y adelantos, tiene una población más compacta, y, en fin, posee vida propia.

Entretanto, San Justo carece de todo esto, y para la actividad de su desenvolvimiento no cuenta sino con la presencia de estas autoridades. Quitárselas, pues, sería darle un golpe de muerte sin necesidad. Luego no debe, entonces, proseguirse en este empeño.

Bien está que se tomen medidas de esta especie cuando lo exigen imperiosamente las circunstancias. Pero hacerlo en caso contrario es atentar contra la evolución armónica del país, lo cual en realidad de verdad no está nunca bien hecho ni es bajo ningún punto de vista aceptable.

Sociedad de Beneficencia de la Capital

LA ULTIMA ASAMBLEA

Con asistencia de numerosas damas y bajo la presidencia de la señora Elena Napp de Green que lo es asimismo de la institución, ha celebrado asamblea la Sociedad de Beneficencia de la capital y en ella se trataron en otras los siguientes asuntos.

Se comunicó a los asistentes la donación hecha por el señor Rómulo Otamendi de una finca ubicada en San Fernando, al que llevaría caso de ser aceptada el nombre de la hija del donante Estela Matilde Otamendi. Después de consultadas algunas opiniones se resolvió aceptar la donación de la casa, cuyo destino se indicará más adelante. Notificóse, además, que ha sido señalado el sábado 26, a las 3 de la tarde, para la conferencia sobre primeros auxilios, la que efectuándose en el hospital Rivadavia estará a cargo del doctor Edgardo Nicholson, quien versará sobre "El dolor".

Naufragio de la goleta "Antártica"

Salvamento de la tripulación

Con el retraso acostumbrado comunica el ministerio de marina que ha naufragado en la entrada del río Santa Cruz la goleta nacional "Antártica", salvándose la tripulación compuesta de doce hombres. La "Antártica" se dirigía a los puertos de la Patagonia, procedente de Punta Arenas, siendo sorprendida al abandonar el estrecho de Magallanes por un violento temporal, que le produjo averías de suma importancia, a consecuencia de las cuales se hundió cuatro días después en el punto de referencia. Como por la forma y el paraje en que se halla a pique la goleta constituye un peligro para la navegación, se ha dispuesto que la oficialidad del transporte "1.o de Mayo", que se va en viaje al sur, proceda a practicar un reconocimiento a fin de situar ese escollo en la carta de navegación correspondiente y colocar en todo caso una boya que señale el peligro allí existente.

MUSEO DE HISTORIA NATURAL

Ha sido, en verdad, notable el movimiento de visitas hechas al Museo Nacional de Historia Natural, después de su reapertura, efectuada como se sabe, no hace mucho.

Las cifras que damos a continuación permiten formarse idea del interés creciente que nuestro público pone en ilustrarse adquiriendo conocimientos con sus visitas a los museos.

Desde el 15 de junio al 15 de julio concurrieron al Museo de Historia Natural 3394 personas, y desde la última fecha hasta el 15 de agosto, 3193

MOVIMIENTO GREMIAL

Las patentes prohibitivas

Se efectuó ayer, como estaba anunciado, la reunión gremial, con el objeto de cambiar opiniones y acordar la actitud a tomarse con motivo del proyecto de ley gravando los despachos de bebidas con una patente que se considera prohibitiva.

A la sesión acudieron delegaciones de la mayoría de los gremios que resultan afectados por esta medida. Y después de uniformarse opiniones en el particular se resolvió nombrar una comisión que debe encargarse de gestionar el no despacho del proyecto.

Esta comisión la forman representantes de todos los centros gremiales y se reunirá mañana en el centro de almaceneros, a objeto de designar sus autoridades y dar principio en el acto a su cometido.

Cámara de diputados

LA SESION DE AYER

Reanudada la sesión, retoma la palabra el ministro de justicia e instrucción pública, quien sostiene que en ningún momento ha invadido la jurisdicción del consejo nacional de educación.

Continúa luego demostrando la necesidad de ampliar la enseñanza en una forma práctica y agrega "y si la cámara quisiera escuchar a otra autoridad más para vigorizar a la anteriormente mencionada, me bastaría referirme a la encuesta voluminosa del año 1912, en Francia, a la opinión del que era entonces ministro de instrucción pública, Poincaré, quien decía que la división de los tres grados de enseñanza, no responde a ninguna división rigurosa de la naturaleza y de la vida, que es una demostración del apego que en la tierra latina se tiene a las fórmulas hechas; y creo, por mi parte, agregaba, que sería conveniente romper esa división en sus términos rigurosos, facilitando relaciones de un grado a otro grado de instrucción. Y el mismo Bourgeois, el creador de la instrucción moderna, dice: Yo necesito un nuevo tipo de enseñanza, corta, breve, práctica para los jóvenes, llámesele como se quiera, colóquesele en la instrucción primaria o secundaria; no me preocupa la cuestión de la denominación."

Vuelve el señor Saavedra Lamas a ocuparse extensamente de lo que significa la creación por él realizada y termina su discurso con una loa al esfuerzo francés después de la guerra del 70, precisamente porque se ha buscado la forma de una enseñanza superior práctica.

Dice refiriéndose a esta obra:

"Porque eso se debe resolver o impulsar, no como dicen los pesimistas esperando que vengan los años por esa evolución lenta y gradual que empuja a los países, sino haciendo a favor de las circunstancias una impulsión enérgica y viril, como la han hecho hasta los países derrotados, como lo hizo Francia en el verano de 1873, cuando tenía sobre su propio territorio todavía que liquidar el tratado de Frankfort; cuando aún sobrecogida sobre su propia desgracia se vuelve a la economía, se vuelve a los talleres, a las asociaciones de seguros, se lanza en grandes empresas secundadas por el Banco de Francia; lucha contra la filoxera que amenaza concluir con sus viñedos; crea los telares y el cultivo del gusano de seda; se vuelve a los altos hornos y a las fundiciones metalúrgicas y los defiende desde Nancy a Bruselas; prodiga en todas partes su acción viril, y cuando realiza la exposición universal del 76 asombra al mundo entero con la obra maravillosa de su engrandecimiento.

Extinguidos los aplausos con que los diputados y la barra saludaron el final del discurso del señor ministro, toma la palabra el diputado interpelante, señor Padilla, quien con gran acopio de datos y apoyado en gran documentación, demuestra al ministro que no todo lo que ha dicho es de rigurosa exactitud, pues parece no haber buscado bien los antecedentes de leyes y decretos que ha citado en su larga exposición.

El orador es minucioso en su exposición y cada argumento lo refuerza o con el decreto, la ley o el acuerdo de ministros en que fué tomado.

El ministro, visiblemente nervioso, quiso en varias oportunidades interrumpir al orador, pero el presidente, a fin de evitar polémicas y cumplir el reglamento, con estrictez, no permitió que se le interrumpiera.

Al terminar su discurso el señor Padilla, replicó el ministro en tono satírico y algo violento, empleando como él mismo lo dijo, expresiones vulgares, como ser aquella de el señor diputado no conoce esto ni por las "tapas".

El diputado Padilla, a manera de réplica, agregó que el ministro había perdido la línea o los estribos y que la réplica del señor ministro no estaba de acuerdo con su anterior exposición.

Después de esto se pasa a cuarto intermedio, quedando con la palabra para el debate de mañana, el diputado doctor Le Breton.

DE ENTRE RIOS

Abonos orgánicos

Por intermedio de los señores Nicolás Carbó e hijo, representantes del frigorífico "La Blanca" en ésta, ha recibido la sección de agricultura los siguientes abonos y alimentos orgánicos fabricados por la citada empresa argentina:

9 bolsas de Big Brand Meat Meal o sea carne en polvo para alimento de cerdos.

8 bolsas de ceniza de huevos (500 kilos).

7 bolsas de sangre seca (500 kilos).

8 bolsas de guano (500 kilos).

Con el primer lote se hará una experiencia de alimentación y engorde de cerdos en la escuela agro-pecuaria de Villa Urquiza a cargo del perito agrónomo D. Julio César Pianello. Se dispondrá de grupos de cerdos de igual peso y condición tomándose periódicamente las anotaciones pertinentes a fin de constatar los progresos del engorde y su rapidez.

Con los abonos orgánicos se harán experiencias en la chacra experimental cuyo programa se está confeccionando. Este detalle, así como sus resultados, se publicarán oportunamente para mayor ilustración de nuestros agricultores.

El frigorífico "La Blanca" ha donado estos elementos con el fin indicado por iniciativa de sus agentes en ésta señores Carbó e hijos.

Sala de los niños

La reunión semanal que se efectúa en el Museo Escolar Sarmiento, reuniendo en la sala de los niños a los alumnos de las escuelas de la capital, por turnos, vienen despertando interés en el personal directivo y docente, y en algunos padres de familia que concurren a presenciar los distintos actos, de acuerdo con un programa instructivo y ameno.

Para la reunión de mañana a las 2,30 p. m., dedicada a los alumnos de los grados 4.o, 5.o y 6.o de la escuela núm. 1 del consejo escolar 5.o se ha preparado el siguiente programa:

1.o—Cinematógrafo: El dolor de muelas.

2.o—a) Extasis, Corbani.

b) Las ideas. Arreglo de Cavallería Rusticana. Coro por alumnos de la escuela Bernardo de Irigoyen.

3.o—Monumentos de la antigüedad. Conversación ilustrada con proyecciones luminosas por la señorita Zelmira Echeverría de la escuela Carlos Tejedor.

4.o—Semana de mayo. Dramatización histórica por alumnas de tercer grado de la misma escuela, dirigidas por la señora Elvira N. de Cremona.

5.o—Cinematógrafo.

6.o—Cincuenta años después. Narración por la vicedirectora de la escuela Carlos Tejedor, señorita Enriqueta De Meyer.

7.o—Acuarelas argentinas. A Campos. Coro por alumnos de la escuela Bernardo de Irigoyen.

8.o—Cinematógrafo.

El bandolerismo en acción

Una familia asaltada en su casa

TIROTEO CON LA POLICIA

SALTA, agosto 24. — Gran sensación produjo un audaz asalto seguido de robo llevado a cabo por tres malhechores que no pudieron ser aún aprehendidos. Durante la noche los tres sujetos, con la cara pintada penetraron en la casa de Juan de Dios Chuchuy en Yacones (Caldera), y mientras sus habitadores dormían los ataron de pies y manos, sacándolos luego al patio, donde los sujetaron a unos árboles; y aprovechando la imposibilidad de toda defensa, violentaron muebles, robando 1700 pesos en dinero y objetos por valor de 500 pesos.

Las personas que estaban en casa, además de Chuchuy eran su yerno Leónidas Vera, Luisa Chuchuy, Antolín Chuchuy y una criada, los que fueron castigados por los criminales cuando terminaron la operación del robo, a fin de que les indicasen el lugar donde podían conseguir caballos para la fuga.

Los bandoleros huyeron y aunque un pariente de las víctimas pudo alcanzar a perseguirlos se perdió de la pista de ellos, y a pesar también de la policía, que dirigida por el comisario Tristán Suárez, púsose en persecución de los forajidos. En Salta hubo tiroteos entre la policía y los bandoleros más al fin éstos lograron huir habiéndose internado en el bosque la ciénaga, en donde más tarde se encontraron los caballos que montaban.

Estos sucesos han causado terrible impresión, y ello hace que los dueños de establecimientos de campo tomen medidas para repelerlos, en caso de que se produzcan.

Juegos de azar

Desalojados del centro de la metrópoli por las continuas persecuciones de la policía de investigaciones, los jugadores se han recostado en las proximidades de la ribera de nuestro río, al fondo del hipódromo Argentino, donde jueves y domingos sacan provecho de muchos concurrentes a las carreras.

Aunque las cartas desempeñan un papel importante en la industria a que se dedican esos explotadores del vicio, la taba es el juego a que se consagran con mayo predilección. Días pasados, las grandes reuniones se realizaban en la estación Golf. Ahora, no sabemos si por temor a los agentes del escuadrón de seguridad, que prestan servicio en el bosque, o para evitar el comentario de las personas que viajan en los trenes, las canchas de techo han sido retiradas de ese paraje y ubicadas en las proximidades de uno de los pontones del hipódromo.

Hoy es jueves y día de carreras. Por lo tanto, la jugada ha sido reñida e interesante.

Suponemos que la policía, una vez impuesta de estas cosas, tomará las medidas necesarias para evitar que públicamente se infrinja la ley de juego.

POR ESPIRITU DE IMITACION

Dos socialistas que resultaron electos concejales en las últimas elecciones realizadas en Mar del Plata, no encontrando recurso más eficaz para obstruir el quórum que el que emplean los demócratas en Córdoba y Entre Ríos, apelaron ayer a ese procedimiento y originaron un escándalo que estuvo a punto de convertirse en un drama.

Los demás concejales, estimulados por la gritería de la barra, secaron a relucir armas de fuego con el propósito de oponerse a la fuga de los obstruccionistas.

Por fortuna, intervinieron algunas personas serias, se serenaron los espíritus renació la calma, y no hubo nada.

NOTAS POLICIALES

MUJER MUERTA POR UN TREN

Esta mañana, a las 5, frente a la estación Golf, del ferrocarril Central Argentino, un tren de carga que marchaba con destino a Retiro arrolló a una mujer que aún no ha sido identificada.

La víctima fué arrastrada un largo trecho, quedando el cuerpo completamente destrozado. La muerte fué instantánea.

El cadáver fué recogido por la policía de la sección 27 y remitido a la Morgue.

La mujer era conocida por los vigilantes de la citada comisaría, por cuyas inmediaciones vagaba y tenía por costumbre embriagarse.

Se presume que anoche hallándose ebria debió quedarse dormida en las vías y en esas circunstancias fué arrollada por el tren.

EL AUTOR DE UNA DEFRAUDACION

Esta madrugada, en la esquina de Corrientes y Río Bamba, un agente de policía detuvo al sujeto Primitivo Enterríos, que tenía recomendada su captura por ser autor de una defraudación.

El detenido ha sido alojado en la comisaría 5.a y puesto a disposición del juez de instrucción de turno.

ACCIDENTE A UN OBRERO

En la calle Patagones frente al número 2750, en circunstancias que Domingo Domato descargaba de un carro canastos con leña, resbaló y cayó al suelo, pegando la cabeza contra el cordón de la acera.

Domato sufrió una herida de importancia, siendo llevado para su curación al hospital Ramos Mejía.

DETENCION DE UN LADRON

Ha sido detenido en la comisaría 23 el sujeto de malos antecedentes Juan Carballo, el que esta mañana fué sorprendido por un vigilante en circunstancias que transitaba por la esquina de Directorio y Carabobo, llevando un atado de ropas de mujer cuya procedencia no puede justificar.

Se presume que dichas ropas son el producto de un robo, pues el individuo cuenta con varias entradas en la policía por diversos delitos contra la propiedad.

ROBOS Y HURTOS

Se presentó hoy en la comisaría 25 don Ovidio Bertiller y denunció que anoche de su domicilio calle Varela 1217, le ha sido robada una yegua de carrera que la valúa en 400 pesos.

—Rafael Tocci denunció en la comisaría 9.a que de un carro que dejó momentáneamente estacionado frente a la casa Córdoba 3370, ladrones desconocidos le hurtaron un cajón conteniendo latas con carne de cerdo, cuyo valor no puede precisar.

—Durante la noche pasada penetraron ladrones a la casa Bolivia 5703, escalando una pared del fondo y robaron una cantidad de aves pertenecientes a Juan Scolado.

El damnificado formuló la denuncia consiguiente en la comisaría 31.

—Don Fernando Rebecni ha denunciado en la comisaría 20 que mientras se hallaba ausente de su domicilio, Estados Unidos 3661, penetraron ladrones en la casa y de un mueble que violentaron le robaron dinero y alhajas por valor de 477 pesos.

—Anoche penetraron ladrones en la casa Guanacache 4028, domicilio de don Arnaldo Runge y hurtaron diversos objetos que no fueron valuados por su dueño.

HURTO A UNA SEÑORA

La señora Blanca S. G. de Ferrari denunció en la comisaría 1.a que transitando por la calle Cangallo entre Reconquista y San Martín, fué asaltada por dos menores vendedores de diarios, quienes le arrebataron la cartera que llevaba, que contenía 400 pesos. Se ha instruido sumario y se ha dado cuenta al doctor Luna Olmos.

HURTO DE UN AUTOMOVIL

Frente a la casa Méjico 2936, autores desconocidos, hurtaron hoy un automóvil particular núm. 1044 de la Compañía Indian Rubler en momentos en que el chauffeur lo había dejado en ese lugar por unos instantes.

PROVINCIAS

BUENOS AIRES

En la municipalidad — Desquicio económico en que se encuentra—Enérgicas medidas de las nuevas autoridades municipales.

FLORENCIO VARELA, agosto 24. — Los concejales electos por la "Defensa Comunal" han tomado ya posesión de sus cargos en la municipalidad, y el concejo deliberante, recientemente constituido previa reunión eligió por unanimidad de votos al doctor Alberto Barzi para desempeñar el cargo de intendente. En la misma reunión eligió el concejo sus autoridades dando el escrutinio efectuado los siguientes resultados:

Presidente, señor E. Nicanor Maciel; vice 1.o, señor Juan Serocchi, vice 2.o, Antonio Bengochea.

El intendente una vez electo, procedió a posesionarse bajo inventario de todas las existencias de la municipalidad cuyo tesoro metálico no pasaba de doce pesos.

El moblaje hállase completamente deteriorado y el salón de recepciones se semeja a un galpón depósito de cosas inservibles.

Al revisar los libros de tesorería se han notado detalles muy ilustrativos sobre la moralidad de las administraciones anteriores.

Vecinos de filiación política conservadora que no abonaban los impuestos de barrido, limpieza y alumbrado aparecen en los libros de tesorería como que han solventado, en estos últimos quince días, toda su deuda y en los talonarios de recibo no existe el control de pago.

Otros no solamente aparecen como que han saldado su deuda atrasada, y sí también con el pago adelantado de todos los impuestos municipales del corriente año.

Según los libros se han recaudado en los quince días últimos mil quinientos pesos moneda nacional y los recibidos por las nuevas autoridades son únicamente doce.

Lo cierto es que ese dinero no se cobró a ciertos contribuyentes, retribuyendo así favores políticos.

Por eso, en los libros municipales se encuentran recibos extendidos así: Recibí la cantidad de 200 pesos por servicios prestados a la municipalidad". Y no se especifica qué clase de servicios son, ni cuando fueron prestados.

El señor intendente teniendo en cuenta la enorme deuda atrasada que pesa sobre la municipalidad, que asciende a ochenta mil pesos moneda nacional y los embargos que se han iniciado en contra de la misma ha resuelto como primera medida hacer economías a todo trance para lo cual ha dispuesto que los cargos de secretario, contador y recaudador los desempeñe una sola persona, que los puestos de cobrador de impuesto e inspector los desempeñe otra y por último declarar cesante a los empleados que mayormente no son necesarios.

Esta medida del intendente fué bien recibida por el vecindario.

SANTA FE

Inspector sumariante. — La sequía.— Hecho de sangre

GALVEZ, agosto 24. — Encuéntrase en ésta desde ayer el inspector sumariante, Sr. Audelino Almendra, el cual se hizo cargo de la comisaría local, por habérsele concedido permiso de dos meses al comisario, Sr. Ulises Almendra, que se encuentra enfermo.

—La persistente sequía perjudica de tal manera a los colonos, que si no llueve en este mes, la mitad de las sementeras serán perdidas.

—El sujeto Zoilo Morel, argentino, de 24 años, soltero, hirió de una puñalada al señor José Carvallo; ambos eran amigos, y no hubo ningún motivo para que éste atacara de espaldas al señor Cavallo, cuyo estado es de suma gravedad, por haberle afectado el pulmón derecho.

Rifa. — Enlace. — Festival. —Reunión .—Lunch.

ROSARIO, agosto 24. — A beneficio de la Escuela Gratuita de Niñas del barrio Refinería se halla en venta la rifa de una malla de plata con un billete de cien pesos.

La malla de referencia se halla en exposición en el escaparate de la joyería Perret.

—El 26 del mes presente, a las 9 y 30 de la noche se realizará en la casa de los padres de la novia, Laprida 1071, el enlace de la señorita Micaela Martínez Bayo con el doctor Emilio Cardarelli.

Serán padrinos de la boda la señora Mustiola Bayo de Martínez con el señor José R. Martínez y señora Florinda Alcácer de Corvalán con el ingeniero civil señor José R. Carderelli.

Por parte de la novia serán testigos los señores doctor Julián Paz, Rómulo Bayo, doctor Pedro Alcárcer y Carlos F. Paz, y por el novio los señores doctor O. Mayer, Pedro F. Tietjen, doctor Mateo Quijano y Eugenio C. Carderelli.

Dadas las extensas vinculaciones de los futuros esposos la ceremonia dará motivo a una simpática fiesta social.

—Bajo la dirección del señor Defilippis Novoa continúan con buen éxito los ensayos de la obra "Los Mirasoles" que próximamente se dará en el teatro "Olimpo" a beneficio de la sociedad Protectora de la Santa Infancia.

En la interpretación de esta hermosa obra tomarán parte un núcleo de señoritas y caballeros de nuestra sociedad.

—La Sociedad de Socorros Mutuos entre Orientales ofrecerá el viernes 25 actual a sus asociados un lunch festejando el aniversario patrio y de la fundación de la sociedad.

CORRIENTES

Asamblea legislativa. — Inasistencia del gobernador. — Tirantez de relaciones entre ambos poderes.

CORRIENTES, agosto 24. — Ayer tuvo lugar la asamblea legislativa, no concurriendo el gobernador.

El vicegobernador declaró inaugurado el período ordinario de sesiones, preguntando si se daba lectura al mensaje del ejecutivo. El diputado Zervino, pidió que se repartiera a los legisladores los impresos del mensaje, suspendiéndose su lectura a fin de poderlo estudiar detenidamente por tratarse en él de asuntos capitales de interés público, para después aprobarlo o desaprobarlo, según el criterio formado de su lectura. Así se resolvió.

La no concurrencia del gobernador, ha dado margen a malos comentarios, afirmándose que las relaciones entre ambos poderes continuarán tirantes. Esto se constatará pronto, porque como dentro de un mes se inauguran las sesiones, cesan los nombramientos en comisión y necesítase acuerdo para los nuevos.

IMPORTANTE Los más eminentes sabios europeos durante la triste experiencia de la guerra actual han proclamado que los mejores desinfectantes son los HIPOCLORITOS. — El

ANTIBACTER

preparado ya antes de iniciarse la guerra, por el INSTITUTO BIOLOGICO ARGENTINO es una solución neutra de hipocloritos de sodio y de magnesia.

El hecho de que lo hayan adoptado todos los cirujanos y médicos del país, como también los principales Hospitales de la República, demuestra claramente su eficacia. El ANTIBACTER no es venenoso y se puede simplemente beberlo y hasta inyectarlo en las venas sin peligro ninguno.

Mata los microbios y al mismo tiempo estimula los procesos de reparación de los tejidos, cosa que ningún otro desinfectante ha logrado hacer hasta la fecha.

Se vende en todas las buenas farmacias. — Pidan prospectos gratis al

Instituto Biológico Argentino

BUENOS AIRES — AVENIDA DE MAYO 1288

ARTE Y TEATRO

LA PELICULA "RESACA"

[illegible] anoche a presenciar la [illegible] en el Royal Cine de la [illegible] de la película "Resaca", [illegible] de la vida del arrabal [illegible] que el dramaturgo señor [illegible] Weisbach ha extraído del [illegible] de costumbres que con el mismo [illegible] durante varias noches, [illegible] tres años el cartel de uno de nuestros teatros por secciones. [illegible] su gracioso concurso a esta realización cinematográfica la señora Camila Quiroga, quien por sus méritos [illegible] su temperamento dramático [illegible] y el verdadero amor con que cuida sus personajes interpretaciones, consiguiera en poco tiempo [illegible] de manera indiscutible como la primera actriz del teatro nacional. Protagonista en el papel de "Resaca" es el señor Gialdroni, actor [illegible] que también ha sabido dar un sello particular a sus creaciones [illegible] mediante un realismo de acciones observadas en la vida misma que lleva a las tablas con entera conciencia y aplaudible probidad. Las señoras Ferrer y Bozán tienen a su cargo los roles femeninos accesorios en cuyo desempeño esméranse cumplidamente.

A la 1 de la madrugada, la sala del elegante "cine" estaba repleta de concurrentes, en su mayoría hombres (colados de rondón) y unas contadas actrices de nuestros pequeños coliseos. El título y la presentación de los personajes ya nos pusieron en guardia, temerosos de que la parte, la faz artística de la película cediera el paso, con exceso, a la documentación de índole policial y al detallismo subalterno de modalidades arrabaleras. Y fué, en efecto, lo que ocurrió. Por su índole y sus escenas, "Resaca" está lejos, muy lejos, a mil leguas de constituir un espectáculo propio para familias; menos lo suponemos adecuado como medio de propaganda argentina en el extranjero, y menos todavía como modelo de enseñanza cultural en las escuelas primarias! El público masculino que hormigueaba en la platea y en los pasillos festejaban ruidosamente, con aplausos y exclamaciones aprobativas, los episodios más... crudos (por no decir canallescos) de una acción deshilvanada y sin la necesaria unidad para excitar y mantener un interés que algo entrañara de artístico. Nada de eso: unos versículos en "caló" lunfardo, abundantes en expresiones triviales, incultas y hasta groseras matizaban y comentaban el desarrollo de lo que no pasa de ser una rastrera "crónica policial", con pugilatos en cafetines de camareras, asesinatos de vigilantes y guardas de seguridad en el cumplimiento de su deber, robos en casas particulares, etcétera, etcétera, lo todo mezclado con un idilio sentimental que ocupa, en cinta, un lugar secundario que basta para restarle interés y emoción.

Esa película, que exalta los funestos "méritos" de nuestro malevaje, como si su autor pretendiese demostrar, con fines de una ética dudosa, que si los "apaches" de París gozan de triste fama por sus hazañas, también nosotros los argentinos poseemos "héroes" de la misma catadura y acreedores a idéntica "admiración", esa película no hace sino halagar los bajos instintos de la parte más despreciable de la población bonaerense, la cual justifica a todas luces la legislación represiva que los "rojos" y libertario tienen tanto empeño por suprimir de nuestro código.

Por otra parte, como ya dijimos, "Resaca" no entraña ningún propósito [illegible] es verdaderamente de lamentar que una actriz argentina del [illegible] de los méritos de la señora Quiroga desempeñe ahí un papel; ¡tan lejos del protagonista! ¿Es, acaso, que nuestro medio ambiente moderno no ofrece a los comediógrafos que quieran ensayarse en la filmación de escenas típicas argentinas, otra clase, otra más elevada categoría de episodios y argumentos?... Las lacras sociales que roen e infestan los arrabales de esta populosa urbe deben ocultarse con cuidado y celo patriótico, tratando de corregirlas y extirparlas por todos los medios que la ley coloca en manos de las autoridades cuando los recursos educativos fallan ante la soberbia, la insolencia y la agresividad de elementos reacios a toda enseñanza moral, empedernidos en la crápula y el vicio. Exhibirlas en el lienzo del cinematógrafo, es contribuir a propagarlas; es, en una palabra, hacer obra nefasta y peligrosa, con el subalterno fin de ganar dinero en cualquier forma.

El señor Weisbach ha incurrido ahí en una equivocación garrafal. No se defienda pretextando que ha pretendido mostrar una de las faces más "pintorescas" de la vida porteña, paseando al espectador por diversos puntos de la ciudad, demostrando así sus progresos. El argumento que en mal hora ha elegido es, por el contrario, demostrativo de la pertinacia de malos hábitos suburbanos que perduran porque los elementos maleantes de la raza vense halagados en su siniestra vanidad pendenciera por las mismas inclinaciones a que responden espectáculos de la naturaleza del que censuramos. La obra en cuestión no puede ser más condenable y el éxito que le hicieron anoche los concurrentes a su exhibición privada basta para dejar comprobado el latente peligro que constituye. La "muchachada" aplaude a rabiar las escenas más repugnantes, con una inconsciencia que aterra.

¿Cómo pedir, después de tan triste y deprimente constatación, que el teatro nacional y su derivación cinematográfica se dignifiquen y que nuestros autores hagan "obra artística", elevada y decorosa?...

R. M.

"LA CIUDAD TRISTE Y CABRERA"

Ni remedo, ni parodia, ni nada que se le parezca. Esta revista del señor Bayón Herrera, director del Royal, es acreedora a análogas consideraciones que las que anteceden, respecto de "Resaca". El mismo público, en la platea y en los palcos, celebrando chistes y ocurrencias de grueso calibre pornográfico. Ugarte, de levita gris y sombrero de dos picos, ¡remedando a Napoleón! La señora Pomar y media docena de chicas, cantando "couplets" indecentes. Un bombardeo escenográfico de la Casa Rosada es la única nota interesante del espectáculo.

Lo demás... como del señor Bayón Herrera y dignísimo del Royal. Algo nos consuela que el señor Bayón no sea argentino. Algo es algo...

CONCIERTOS

Asociación Wagneriana—

La prestigiosa institución cultural cuyo nombre nos sirve de epígrafe, dará el sábado en el salón La Argentina, el festival Schumann, que dedica a la Asociación de la Crítica y cuyo programa está naturalmente basado en la obra del ilustre maestro.

En conferencia, estudiará don Joaquín de Vedia la personalidad artística del célebre músico, prestando además su gentil concurso a la parte artística de la velada las señoras María Carreras y Adée Leander-Flodin y los señores doctor Karl Flodin, Telmo Vela, Roque Citro, Bruno Bandini, José María Castro y Juan C. Castro.

No necesitamos insistir sobre la grande significación y alcance que comporta esta excepcional manifestación de refinada cultura, ni es preciso hacer resaltar el excepcional aporte que con su concurso informan las personalidades de alto intelecto que mencionamos más arriba.

Mañana daremos el programa detallado confeccionado para el interesante acto.

GALERIA TEATRAL DE LA EPOCA

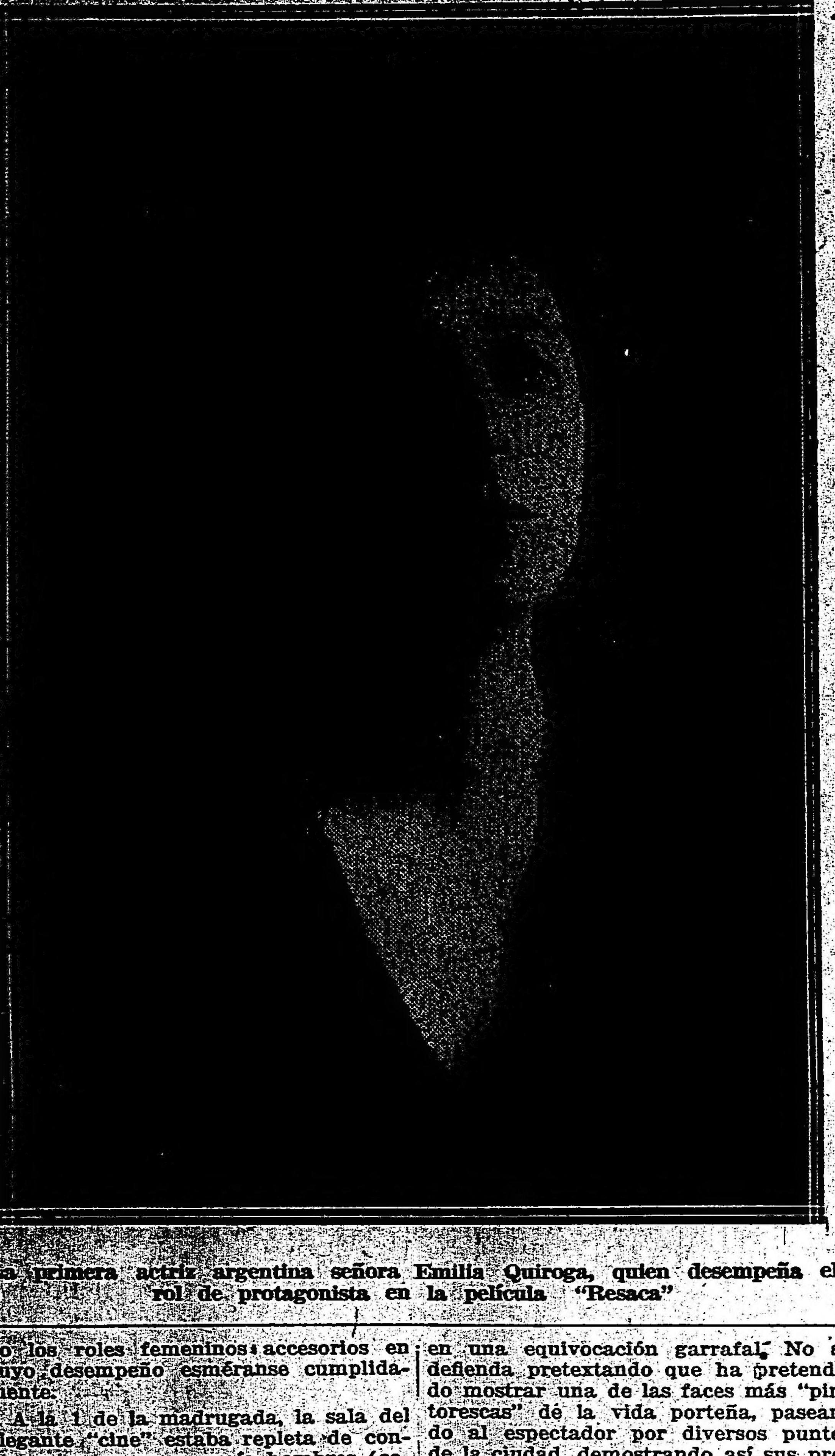

La primera actriz argentina señora Emilia Quiroga, quien desempeña el rol de protagonista en la película "Resaca"

ARTE PICTORICO

Exposición Stephen Koekkoek—

Se inaugura esta tarde en el salón Witcomb, la exposición de obras del notable pintor inglés Mr. Stephen Koekkoek, que comprende una serie extensa de paisajes, entre los cuales figuran tres argentinos.

INFORMACIONES

La compañía Guitry—

Procedente de la ciudad de San Pablo llegará mañana al vecino puerto de Montevideo la compañía dramática francesa que dirige el célebre actor M. Lucien Guitry, y que llevó a cabo en las principales escenas brasileñas una temporada de éxitos y lucida.

El cuadro, cuyo elenco publicamos más adelante, dará un limitado número de representaciones en el Solís, de Montevideo, después de lo cual, para el 11 del próximo mes de septiembre debutará en el Odeón, después de actuar un cierto tiempo en el Rosario.

Va a continuación la enumeración de los elementos que componen la compañía, así como el repertorio de obras que han de representar en nuestra capital:

Jeanne Desclos, Jean Joffre, Armando Nunes, Louise Starack, Madeleine Céliat, Lucien Guitry, Jeannine Zorelli, Paul Escoffier, Marcelle Josset, Juliette Boyer, Henri Brevillot, Gabrielle Monca, Germaine Martner, Camille Delys, Alcinie Leblanc, Jean Prevost, Marc Gerard, Félix Audart, Félix Ducroy, Gabriel d'Estiemee, Chales Vanel, Armand Louwe, Juliette Darin, Pierre Sides, Madeleine Vernet, Alfred Ducrot y Blanche Berlac.

Está compuesto el repertorio por las siguientes obras: "Servir", "L'aiglon", "Pétard", "Kean", "Le petit café", "Mon joie", "Mademoiselle de la Seigliere", "Mercadet", "Le mariage de Mlle. Beulemans", "L'emigré", "Les deux canards", "L'assaut", "César Biroteau", "Miette", "Daniel Rochat", "Le tribun", "Aprés moi", "Samson", "Primerose", "La veine", "La chance du mari", "La masiere", "La chatelaine", "Le gendre de Mr. Poirier", "L'abbé Constantin", "Margot" y "L'ami Fritz".

La inauguración de la temporada tendrá efecto con "L'aiglon", de Rostand.

Odeón—

Por continuar la dolencia que aqueja a don Fernando Díaz de Mendoza, no podrá estrenar la compañía Guerrero las novedades que anunciara para esta temporaada, hasta dentro de una semana, más o menos.

Continuará, pues, dando sus representaciones, como hasta ahora, con obras para cuya interpretación no es indispensable la intervención de aquel distinguido actor.

El cuadro dará hoy dos funciones; en quinta matinée extraordinaria pondrá en escena el drama en tres actos, en prosa, original de Darío Nicodemi, traducción de don Eduardo Marquina titulado "La enemiga", con el reparto ya conocido.

Por la noche, en función extraordinaria, fuera de abono, representará el drama en tres actos, de don Jacinto Benavente, "La Malquerida", con la distribución siguiente:

La Raimunda, señora Guerrero; La Acacia, señorita L. Guevara; La Juliana, señora Torres; Doña Isabel, señorita Cancio; Milagros, señorita R. Moragas; La Fidela, señorita Andriani; La Engracia, señora Salvador; La Bernabea, señora Bofill; La Gaspara, señora Bueno; Esteban, señor Valenti; Norberto, Sr. Díaz de Mendoza y Guerrero (F.); Faustino, señor Capilla; El tío Eusebio, señor Carsi; Bernabé, señor Juste; El Rubio, señor Díaz de Mendoza (M.); mujeres, mozas y mozos.

Mañana, viernes, a las 5 de la tarde, don Eduardo Marquina dará su conferencia a propósito de la mujer contemporánea y su misión en el hogar, conferencia que llevará por título "Duendes en casa".

Opera—

La compañía Juárez, que está realizando en este teatro una campaña de éxitos, pondrá en escena esta noche la desopilante comedia en tres actos titulada "El orgullo de Albacete", la que dará a los notables elementos de la compañía la ocasión de lucir sus cualidades.

Continúan cosechando el merecido aplauso del público, a la par de la compañía, las cantantes Inés Berutti y Lola Membrives, así como la danzarina La Criollita.

San Martín—

Con éxito merecido representó ayer la compañía lírica italiana que dirige el maestro Alitta, la ópera de Ponchielli, "Gioconda".

Esta noche, tercera función de la temporada, con el debut de la soprano Rosina Tasso, en "Faust", cuya distribución es como sigue:

Il doctor Faust, señor Narciso del Ry; Mefistofele, señor Alfieri; Valentín, señor Pietro Fiesoli; Margherita, señorita Rosina Tasso; Wagner, señorita Quaranta; Siebel, señorita Adelo Frabetti; Marta, señorita Franceschini; soldados, estudiantes, pueblo, etc. La acción en Alemania. Cuerpo de baile tomando parte la primera bailarina de rango francés Augusta Marchetti.

Argentino—

Esta noche, a las 8.45, tendrá lugar el anunciado festival en honor de Florencio Parravicini cuya actuación última ha sido tan justamente celebrada por el público, en cuya memoria debe perdurar aún el recuerdo de Parra en sus diversas encarnaciones de "Mamá Culepina", "La llegada del batallón" y "Maridos caseros".

La representación de esta noche está basada en el estreno de la nueva comedia de Ricardo Hicken titulada "Papá y mamá", que ha de ser buena, atendidas las cualidades excelentes de comediógrafo de que diera patentes muestras Hicken en su una comedia "Maridos caseros".

Damos a continuación el reparto hecho para el estreno:

Clotilde (la mamá), Orfilia Rico; Lola (su hija, casada con Rodolfo), Celia Podestá; Tula (hermana de Rodolfo), M. L. Notar; Mecha (hermana de Lola), Silvia Parodi; Don Patricio (el papá), Pablo Podestá; Mr. Leo Pomerit (amigo del papá), F. Parravicini; Ingeniero Rodolfo (casado con Lola), Adolfo Fuentes; Doctor Castro (médico de la casa), Eliseo Gutiérrez; Juan (sirviente de confianza), Enrique Serrano. Epoca actual. Decoraciones por Armando Coll.

Comenzará la función con el acto de concierto por Gianneo, seguirá con el juguete cómico de Hicken titulado "La carta de Napoleón", y finalizará con el nuevo monólogo de Parra, "¡Oh, los solteros!", que éste ha de decir con el humorístico gracejo en él peculiar.

Avenida—

La compañía Pebella dará hoy cuatro secciones, con "Au grand reclame", "Lysistrata" y "La tierra del sol".

—Mañana, viernes, reestrenará en una sola sección, "La frescura de Lafuente", zarzuela cómica en tres actos.

Nacional—

"Niñera joven, se precisa", "La ciudad triste y cabrera" en segunda y cuarta sección, y "Jubentú intelectual", en tersera, forman para hoy el programa que ha de llenar la compañía Vittone.

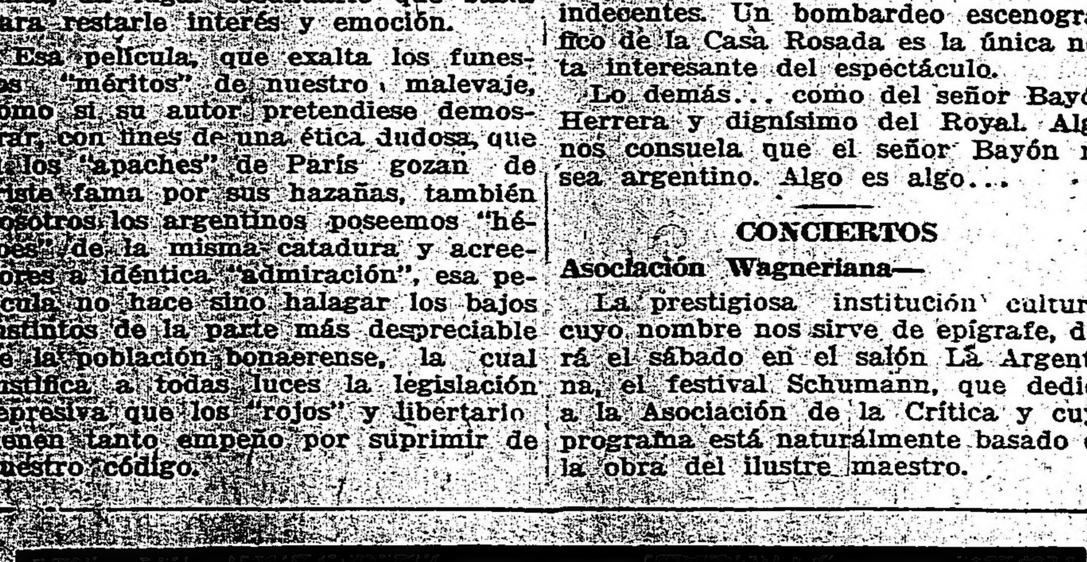

Instrucción Pública

CONFERENCIA DEL SEÑOR ADOLFO HERRERA

En el local de la escuela Presidente Roca, Libertad 587, el sábado 2 del corriente a las 5.30 p. m., el calígrafo señor Adolfo Herrera dará una conferencia sobre el tema: "La escritura en las escuelas. Ineficacia de la letra vertical".

CONSEJO NACIONAL DE EDUCACION

El Consejo Nacional en su última sesión ha adoptado las siguientes resoluciones:

—Nombrar directora para la escuela de reciente creación, sita en la calle Cossio N.o 7455, jurisdicción del consejo escolar 18.o, a la actual vicedirectora de la escuela N.o 9 del citado distrito, señorita Emma Bengochea.

—Trasladar a la escuela nacional N.o 43 "Laguna Brava" (Corrientes), conservando su actual sueldo y categoría, a la directora de la escuela N.o 75 "Chacras Monte Caseros", señorita Rosa Vallejos, a su pedido, en reemplazo del señor Juan B. Lovera que fué trasladado.

—Trasladar a la escuela nacional N.o 75 ya citada, conservando su actual sueldo y categoría, al maestro director de la escuela N.o 19 "Perogorria", señor José F. Aguirre.

—Trasladar a la escuela nacional N.o 10 "Perogorria", en el mismo carácter, al actual maestro director de la escuela N.o 14 "Palmar Grande, señor Rafael T. Carballo.

—Trasladar a la escuela N.o 14 "Palmar Grande", conservando su actual sueldo y categoría, a la maestra auxiliar de la escuela N.o 10 "Perogorria", señora Rosario C. L. de Berazaluco, en reemplazo del señor Manuel Bengoa, cuyo traslado se ha dispuesto.

—Nombrar maestra de tercera categoría para la escuela N.o 6 del consejo escolar 11.o a la maestra normal señorita María Celia Mañay, en reemplazo de la señorita Olga Mazzini que pasó a otro puesto.

—Acordar la permuta que solicitan el maestro de segunda categoría de la escuela N.o 5 del consejo escolar 19.o, señor Ismael Paez Ojeda, y el maestro normal señor Luis J. Viñoli, director de segunda categoría de la escuela nacional N.o 50 de la provincia de Corrientes, quien de acuerdo con los precedentes establecidos por el H. Consejo pasa a la capital con la tercera categoría.

Unión Cívica Radical

VELADA RADICAL

La juventud radical de General Urquiza ha resuelto dar una velada, en honor de los electos presidente y vice de la república doctores Hipólito Irigoyen y Pelagio B. Luna, respectivamente, hoy a las 8.30 p. m., en el teatro 9 de julio (Baunes 2523, General Urquiza).

El programa a desarrollarse es el siguiente:

Primera parte:

Discurso de apertura, marcha triunfal y la poesía Honor y Gloria, por la niña Mercedes C. Allieri.

Segunda parte — El juguete cómico original de Agustín D. Barbotti, "Lulú".

Tercera parte: El juguete cómico "Franz, cirujano".

Tomarán parte los siguientes aficionados: Agustín D. Barbotti, Alfredo Bartolotti, Benita Puértola, Ernesto Moggio, Angel Monti, Ricardo Furlog, Joaquín Rodríguez, Juan J. Rodríguez y Alfredo Espinosa.

Durante la velada hablarán los diputados Víctor M. Molina, Benjamín Bonifacio y el doctor José León Rodeyro.

CIRCUNSCRIPCION 1.a

La comisión directiva del comité de la circunscripción 1.a se reunirá a las 8.30, en su local de la calle Bahía Blanca 269, con el objeto de tratar varios asuntos de importancia.

CIRCUNSCRIPCION 18.a
Las Heras

El comité de esta sección realizará la asamblea para renovación de las autoridades del mismo en su local Güemes 4034, el día 31 del corriente de 7 a 11 p. m.

La comisión escrutadora se ha constituído en la forma siguiente:

Titulares: doctores Pedro A. Fox, Amadeo E. Grandi, Servando A. Gallegos y señor Hilario Ibarra.

Suplentes: señores Manuel S. Bravo, Tomás Mc. Gough, Pompeyo L. Caimi e Isaac Mañón.

CENTRO RADICAL DE ESTUDIOS SOCIALES DELFIN GALLO.

El martes 29 del corriente tendrá lugar la primera conferencia pública patrocinada por el Centro Radical de Estudios Sociales Delfín Gallo, en el salón de actos de este diario.

Hará uso de la palabra el doctor Mario A. Carranza, sobre un tema de palpitante actualidad. A continuación el diputado nacional doctor Vicente C. Gallo.

La conferencia comenzará a las 9 de la noche.

Las tarjetas de acceso al salón pueden solicitarse en nuestra administración, Avenida de Mayo 769, de 4 a 6 de la tarde desde el jueves 24 del corriente.

CIRCUNSCRIPCION 13.a
Monserrat

Se convoca a los afiliados a este comité para que concurran a la asamblea de renovación de autoridades que se realizará el 31 del corriente de 8 a 11.30 p. m., en nuestro local, Santiago del Estero 453.

—Se ha nombrado la siguiente junta escrutadora:

Doctores José O. Casás, Vicente Tavotaro, A. V. Pugnalin, Carlos Keen Lamas, Félix Rolando.

SUBCOMITE J. FERNANDEZ VILLANUEVA

Circunscripción 17.a

La C. D. de este subcomité, se reunirá hoy a las 9 p. m., en su local Soler 5502 para ratar asuntos de importancia.

UNIVERSITARIAS

ESTUDIANTES DE CIENCIAS ECONOMICAS

Ha sido nombrado secretario del Centro de estudiantes de ciencias económicas el señor Miguel G. di Ció, cuya actuación en los círculos universitarios lo acredita para el buen desempeño de ese cargo.

COLECTIVIDADES EXTRANJERAS

CIRCULO ITALIANO

La comisión directiva del Círculo Italiano, en su última sesión, ha decidido proponer en la próxima asamblea que todo socio que no haya cumplido las obligaciones militares, sea eliminado de la lista de socios.

CENTRO RIOJANO ESPAÑOL

La junta directiva ha resuelto conmemorar las fiestas de San Mateo, patrón de Logroño, el 23 de septiembre, en la Casa Suiza.

COMITE ITALIANO DE GUERRA

Este comité ha recibido donaciones durante los días 7, 8, 9, 10, 11 y 12 del corriente por valor de 1836 $ m/n curso legal.

CENTROS RECREATIVOS

Tome y Traiga. — El próximo domingo a las 3.30 p. m. en el espacioso salón de la Sociedad Española de Belgrano, calle General Paz 1760, se realizará una matinée familiar, organizada por este centro social.

CRONICA SOCIAL

El señor Alberto d'Alkaine, que parte en breve con el cargo de cónsul de nuestro país en el extranjero, será obsequiado esta noche por un grupo de amigos, con una comida en el Plaza Hotel.

Entre los adherentes figuran los señores: Maco Aurelio Avellaneda, Diego de Alvear, Aarón Anchorena, Luis Blaquier, Enrique de Anchorena, Enrique Ríos, Emiliano Figueroa Larrain, Rodolfo Pirovano, Martín Avellaneda, Alberto Malaver, Jorge Sauze, Luis Ocampo, Juan Cossio, Ricardo Lezica Alvear, Alejandro Madero.

⊙⊙⊙

La señora Julia del Carril y de Carabassa y sus hijas Felisa y Rosa, reunen esta tarde a sus amigas en un "five o'clock tea".

⊙⊙⊙

Las señoritas de Mezquita obsequiarán mañana con una comida a un grupo de señoritas y jóvenes en honor de su sobrina la señorita de Chevalier.

⊙⊙⊙

Ha fallecido esta mañana, en Flores, la señora Sixta Vivot de Silveyra, anciana dama, tronco venerable de una familia muy considerada y difundida.

Contaba la extinta 92 años y era venerada por cuantos supieron apreciar sus grandes merecimientos.

Mañana, a las 10.30 a. m., se dirá una misa de cuerpo presente en la basílica de San José de Flores, efectuándose luego el sepelio en el cementerio local.

⊙⊙⊙

Ayer fué día de recibo de la señora Enriqueta Basavilbaso de Catelín, lo que motivó una lucida reunión en su elegante residencia de la calle Montevideo.

Se hizo música y se pasaron gratos momentos de sociabilidad.

Estuvieron, entre otras las señoras:

Ana Teresa Ortiz Basualdo de Olazábal, Julia Elena Acevedo de Martínez de Hoz, Flora del Campo de Centeno, Felisa Ortiz Basualdo de Alvear, Adela Ayerza de Agote, Amalia Cranwell de Lastra, María Elina Peralta Alvear de Láinez, Laura Gómez Aguirre de Quirno, Elisa Peña de Uriburu, María Carlota Peralta Alvear de Gowland, Irene Jorge de Socas Bernabela Vidal de Bazterrica, Elvira Bonorino Udaondo de Soja, María Teresa Agote de Aldao, Lola Pirán de Flores, Javiera Reto de Escalante, Fernanda Basavilbaso de Urdinarrain, Sara Escalante de Newbery, Desideria Racedo de Villatte, Mercedes Guerrico de Bunge, María Cárcano de Basavilbaso Blanca Campos Urquiza de Amadeo Artayeta, Esse Esnaty de Pearson, María Luisa Lynch Gorostiaga de Ayerza, Emma Basavilbaso de Benitez, Ortega, Elina Crisol de Cullen, Teresa Centeno, Bernardina Vidal de Quevedo, Silvia Victorica de García, Leonor Avellaneda de Olivera, Zulema Urdinarrain de Castaño Silvia García Victorica de Casares, Florinda Avellaneda de Cibils, Josefina Nougués de Nougués, Raquel Laspiur de Costa Méndez, Agueda Mezquita de Marcó del Pont, Flora Labougle de Anguens, Angélica Urdinarrain de García Fernández, etc.

Señoritas: Amalia y Stella Drago, Angélica, María Teresa y María Elena Centeno, Amalia Lastra Cranwell Carmen y Alcira Quirno Costa, Elvira y Stella Basavilbaso, Celia y Celina Villatte Boot, Marta Labougle, María y Sara Alcobendas, Lola y Angélica Flores Pirán, María Teresa Aldao Agote, Agueda Marcó del Pont, Angélica Catelín.

⊙⊙⊙

Una boda muy elegante y prestigiosa será la de la señorita Josefina Pacheco con el señor Miguel de Riglos Alzaga, fijada para el 11 de septiembre próximo.

Se congregará para presenciarla todo lo más significativo de nuestro mundo social, en el que los novios cuentan con extensas vinculaciones y simpatías.

El acto se verificará en el templo de Nuestra Señora de la Merced, a las 5 de la tarde, bendiciendo la unión el presbítero Manuel González Díaz.

Actuarán como padrinos la señora Petrona Alzaga de Pirovano y el señor Angel Pacheco.

Después de la ceremonia se efectuará una recepción en casa del señor Angel Pacheco y señora Josefa Santamarina de Pacheco.

La nueva pareja se ausentará a Capitán Sarmiento por una corta temporada.

⊙⊙⊙

Con un bello rasgo han coronado su empresa los jóvenes organizadores del baile celebrado con tanto éxito el lunes último en el Plaza Hotel.

La comisión quedaba disponiendo de la suma de $ 2.350.30, que ha resuelto poner en manos de la presidenta de la comisión auxiliar de damas del Patronato de la Infancia, señora Teodelina Alvear de Lezica, quien ha agradecido debidamente el generoso donativo.

La nota recibida por la señora de Lezica dice así:

Muy distinguida señora: Los que suscriben en representación de los jóvenes que ofrecieron la recepción efectuada en el Plaza Hotel el 21 del corriente, tienen el honor de dirigirse a usted, haciendo donación de la cantidad de $ 2.350.30 moneda legal, para la colecta que la institución que usted tan dignamente preside, realiza el día 2 de octubre, en favor de los niños pobres.

Tenemos con esta oportunidad el honor de saludar a usted, reiterándole el testimonio de nuestra más respetuosa simpatía. — Florencio Lezica Alvear, Horacio E. Molina, Jorge Achával, Ramón Santamarina, Julio García (hijo), José C. Miguens.

⊙⊙⊙

Esta tarde han sido inhumados en el cementerio del norte los restos del señor Ernesto A. Olivera, apreciable caballero muerto ayer prematuramente, cuando aun podía esperarse mucho de sus relevantes condiciones y noble consagración al trabajo.

La ceremonia del sepelio motivó una elocuente condensación del sincero pesar causado por esta muerte en nuestra sociedad.

El señor Olivera vivía consagrado al culto de su hogar y a las tareas rurales en la estancia de su propiedad, llevada merced a su perseverante esfuerzo a una altura de florecimiento y progreso envidiables.

⊙⊙⊙

Con motivo de su próximo enlace los amigos del señor Ricberto Viel Temperley le obsequiarán con un banquete en el restaurant de la galería General Guemes el día jueves 31 del corriente a las 8.30 de la noche.

Subscriben las invitaciones los señores: Luis F. Lerena, Pedro de Ezcurra, Enrique Tomkinson, Atalíva Roca (hijo), Octavio Augusto Mariño, Héctor Pourtalé, Jacinto Cárdenas, Eduardo Arduino, Jorge Tomkinson, Guillermo Solveyra Pedrieo de Ezcurra, M. Aráoz Reto, Jorge Gorostiaga (hijo), N. Piñero, J. A. Villegas Basavilbaso, E. Ruiz Pancho, Ernesto Granel, Rufino Córdoba, Cándido Elías, A. Benguria C. Espeche, R. y M. Pancho, Juan Brown, Luis Varela, Ry S. Elizagaray, N. Lavarello, J. ely y Obes, C. Salas Molina, E. Rille, N. J. Ferando, Oscar F. Jacobi, Horacio Panelo, Juan José Montes de Oca (hijo) y N. Jordán.

Los cubiertos pueden retirarse en el restaurant hasta las 12 m. del día indicado.

⊙⊙⊙

El doctor Ernesto Quesada dió anoche en su residencia una comida en honor del señor José Ortega Munilla, lo que motivó una interesante reunión de conocidas personalidades de nuestro mundo intelectual.

La sobremesa fué una sesión muy importante de la Academia Argentina de la Lengua, de la cual eran miembros todos los comensales.

Hablaron los señores Ortega Munilla, Lafone Quevedo, Estanislao S. Zeballos, Nicolás Matienzo, Ricardo Rojas y algunos más, exponiendo ideas y haciendo conocer estudios practicados sobre la lengua castellana.

Asistieron a la comida los señores:

Carlos Saavedra Lamas, Estanislao S. Zeballos, Calixto Oyuela, Rafael Obligado, Joaquín V. González, Pastor S. Obligado, Belisario Roldán, José Ortega Gasset, Eduardo Marquina, Osvaldo Magnasco, José Nicolás Matienzo, Enrique E. Rivarola, Samuel Lafone Quevedo, Norberto Piñero, Angel de Estrada (hijo), Ricardo Rojas, Alberto del Solar; este último como correspondiente chileno de la academia.

⊙⊙⊙

Después de celebrarse una misa de cuerpo presente en la iglesia del Pilar, se efectuó esta mañana en el cementerio del norte el entierro del señor Ramón Sardá, antiguo y meritorio comerciante español, de larga actuación en el mundo de los negocios.

El señor Sardá ha muerto septuagenario, después de una existencia laboriosa y fecunda. Alternó repetidas veces sus atenciones personales con las de los distintos puestos que ejerció, tales como el de presidente del Banco Español del Río de la Plata, del que fué fundador; presidente también de la Cámara Española y miembro honorario de distintas asociaciones benéficas españolas.

Fué, asimismo, comisionado municipal en esta capital, cargo que sirvió con eficacia.

Era altruista y generoso, muy apreciado dentro y fuera de la colectividad.

Su sepelio asumió los contornos de una sentida demostración de duelo, en que se vieron confundidos amigos, compatriotas, colegas y favorecidos.

⊙⊙⊙

En la asamblea de ayer quedó constituído el nuevo consejo directivo de las Hijas de María de la Santa Unión, en la siguiente forma:

Presidenta, Sofía Egusquiza; vicepresidenta primera, Rosa Ibarguren; vicepresidenta segunda, Rosa Martín y Herrera; consejeras: Carmen Christophersen, Elena Grondona, Elvira Cruz, Susana Ayerza, Isabel Fernández Madero, María Carlota Arias, Elena Egusquiza, Celina Lanusse, María Luisa Belaústegui, Mercedes Quiroga, Lola Estrada, Jorgelina Cano.

Los cargos de secretaria y tesorera se distribuirán en la sesión del consejo, que se efectuará mañana.

⊙⊙⊙

El consejo particular de la Sociedad de San Vicente de Paul de hombres, en el deseo de fomentar el espíritu que en todo momento debe animar a los miembros de las conferencias de esta capital, ha resuelto realizar los cuartos viernes de cada mes, a las 8.30 p. m., en el local de la Juventud Católica, Matheu 128, reuniones de carácter puramente familiar en las que se podrán exponer las dificultades que los nuevos socios encuentren en el ejercicio de las obras de caridad.

En cada reunión que se verifique se desarrollará un tema propuesto de antemano, el que versará siempre sobre el espíritu de las conferencias vicentinas, de acuerdo con las prescripciones del reglamento de la sociedad.

A estas reuniones familiares podrán asistir además de los socios de las conferencias, todas las personas que lo deseen.

La primera de estas reuniones familiares se llevará a cabo mañana, cuarto viernes de agosto, a las 8.30 p. m.

El tema a desarrollarse será el siguiente: Perseverancia vicentina.

⊙⊙⊙

Esta noche será consagrado, en el templo de San Miguel, el enlace de la señorita Adela Estrugamou con el señor Carlos E. Perkins.

Serán padrinos la señora Margarita D. de Perkins y el señor Fernando Estrugamou.

—Se ha fijado para el 2 de septiembre próximo el enlace de la señorita Angélica Robbio con el señor Alberto Bayá. La ceremonia será íntima, debido al luto que guarda la familia del novio.

—El 7 del mes entrante se efectuará en la mayor intimidad el enlace de la señorita Angela Herschel Aguilar con el señor J. A. de la Vega del Mármol. Actuarán como padrinos la señora Cristina M. de la Vega y el señor Nicolás Celesia.

—El 18 de septiembre será bendecido en las Victorias, el enlace de la señorita Susana de la Torre con el señor Manuel Veroni.

Serán padrinos de la ceremonia religiosa, la señora Mercedes Soriano de de la Torre y el señor Horacio C. Bustamante.

De la ceremonia civil y por parte de la novia, serán testigos los señores Diego y Ricardo Lezica Alvear y Rufino Hernández.

⊙⊙⊙

En la asamblea mensual de ayer, de la Sociedad de Beneficencia de la Capital, se trataron varios asuntos de régimen interno de la institución.

La presidenta, señora Elena Napp de Green dió cuenta de la donación de una finca en San Fernando, hecha por el señor Rómulo Otamendi. El establecimiento a que se la destinará en breve, llevará el nombre de Estela Matilde Otamendi.

La asamblea fijó para pasado mañana 26 la segunda conferencia sobre primeros auxilios en el hospital Rivadavia. La dará el doctor Edgardo Nicholson.

Asistieron a la reunión las señoras:

Susana Casares de Llobet, Mercedes Elortondo de Alvear, Adela Ocampo de Helmendahl, Julia Zumarán de Olmedo, Angela Lastra de Bidau, Angélica Rosa Ocampo de Elía, Elisa López de Aranda, Elvira de la Riestra de Láinez, María Emma Green de Vedoya, Sofía Arning de Bengolea, Magdalena Barreto de Beazley, Leonor Quirno Costa de Terry, Valentín Costa de Kier, Dolores Lavalle de Lavalle, Ercilia Lynch de Casares, Laura Gómez Aguirre de Quirno, Etelvina Costa de Sala, Martina Bernal de Torres, Fernanda Lastra de Terrero, Angela Pellegrini de Galeano, Julia Moreno de Moreno, Atalia Sundblad de Fresco, Teodelina Lezica Alvear de Uriburu, María Carmen Sala de Demaría, Rosa Sáenz Peña de Saavedra Lamas, Elisa Alvear de Bosch, Hortensia Aguirre de Leloir, Celina Huergo de Estrada, Concepción Unzué de Casares, Rosa Algelt de Tornquist, Celina Pearson de Piñero Sorondo, Susana Rodríguez de Quintana.

⊙⊙⊙

Ante numerosa concurrencia, fué bendecido ayer por la tarde en la capilla de Santa Teresa el enlace de la señorita Elisa María Castellini con el señor Gerald A. Windus. Fueron padrinos el capitán de navío Ernesto Anabia y su señora Rosa Redonnet de Anabia.

La novia hizo su entrada con el padrino, el novio con la madrina y luego el siguiente cortejo:

Rebeca Videla Dorna con León Windus, Edelmira Deurer con Alberto Somerville, Raquel Gordillo con Félix Fernández, Aída Deurer con Julio Martínez, Adela Levalle con Julio Uriburu, Rosa G. de Redonnet con J. Manuel Anabia.

Bendijo la unión el P. Emanuele, quien dirigió a los contrayentes una oportuna alocución.

La ceremonia resultó muy lucida. La novia, luciendo un elegante atavío nupcial, fué objeto de unánimes elogios.

En el acto civil, que se efectuó momentos antes, fueron testigos los señores Roberto Somerville, León Windus, Pedro Achával y Alberto Roca.

En la capilla vimos a las familias de:

Cantilo, Somerville, Gordillo, Achával, Bonnemaison, Castro Feijóo, Anabia, Elía, Casati, Wilmart, Tornú, Pastor, Huergo, Ortiz de Rozas, Pizarro, Uriburu, Bengolea, Olden, Loqui, Ford, Carranza, Levalle, Melo, Padilla, Blaksley, Elzaurdia, Gómez, Palacios, Dónovan, Roca, Euzmán, Pérez Millán, Deurer, etc.

Los recién casados partieron para Santa Fe, donde fijarán su residencia.

⊙⊙⊙

Indicaciones para la vida doméstica:

La limpieza de las telas de lana blanca, vestidos, pañoletas, franelas, mantas, etc., se hará en una tinaja llena de agua tibia adicionada de amoniaco o de esencia de trementina, seis cucharadas de las de sopa, próximamente por cada diez litros.

Se le añade jabón raspado y luego se deja una hora a dos en el agua y se cepilla la tela sobre una tabla para no echar a perder la lana al frotarla.

Se cambia el agua y se sumerge de nuevo, se vuelve a sacar y sin más se cuelga para dejar escurrir el agua.

Cuando se quiere secar de prisa se prensa con un paño y se deja evaporar luego el resto de la humedad.

Se plancha antes de que la tela esté seca del todo.

Se obtiene también un resultado excelente, cuando las lanas son de pequeñas dimensiones, frotándolas con harina de trigo y sucudiéndolas después.

Para los trajes de niños, por ejemplo, este método resulta bastante práctico.

Los fieltros blancos o los gorros de lana blanca se ponen como nuevos frotándolos con algodón en rama cubierto de polvos de almidón o de harina ordinaria.

He aquí un procedimiento excelente para limpiar perfectamente las sedas:

Se empieza por desbordar la seda y deshacer las costuras.

En una vasija se hacen disolver 250 gramos de jabón negro, se le añade un litro de aguardiente y se agita para que la mezcla salga bien.

Se extiende el trozo de tela sobre una mesa muy limpia y se frotan con cuidado todas las partes de la tela con un cepillo mojado en la preparación que se dejará durante ese tiempo sobre un fuego suave.

Otra persona coge cada trozo a medida que está listo y lo moja inmediatamente y varias veces en agua fría sin frotar.

Hay que repetir esta operación con otras dos aguas sucesivas.

Después se extiende la tela en una cuerda cualquiera y se deja escurrir teniendo cuidado de no torcerla con las manos.

Antes de estar completamente seca se debe planchar cada trozo del revés sobre una manta de lana.

La plancha lentamente sin hacer arrugas.

Una tela de seda limpia de esta manera, parece completamente nueva.

⊙⊙⊙

Sigue en estado grave el señor Marcos Riglos.

—Un poco mejor, el señor Paul Groussac.

—Indispuesta, la señora Elisa Juárez Celman de Sauze.

—Mejorada, la señora Aniceta Lagos de Gallo.

—Continúa muy delicado, el señor Alfredo Jiménez Zapiola.

—Mejorada, la señora Angélica Domínguez Alzaga de Paunero.

⊙⊙⊙

Han llegado:

De Alta Gracia, el señor Carlos Unzué.

—De Mendoza, el doctor Ramón Videla.

—De Montevideo, el señor Mario Ponce de León.

—De Santa Fe, el señor Bartolomé Aldao.

—Del Paraguay, el doctor Salustiano Camet y familia.

⊙⊙⊙

Han partido:

Para Paraguay, el doctor César Viale y señora Amalia Muñiz de Viale.

—Para Córdoba, las señoras Marcelina Irigoyen de Rodríguez y Renée S. de Ortega.

—Para Tucumán el señor José Luis Furst Zapiola y señora Lucía Jiménez Lastra de Furst Zapiola.

⊙⊙⊙

De La Plata:

Con motivo de celebrar su onomástico pasaron ayer a saludar a la señorita María Laura Grané, sus numerosas amigas, las que fueron obsequiadas con una taza de té.

—Ha quedado formalizado el compromiso matrimonial de la señorita Julia Roballos con el señor Juan Rivaldo.

Ambos novios han sido muy felicitados por sus amistades.

—El veintiseis del corriente contraerá enlace la señorita Dora Rosa Ribolini con el señor Víctor Leconte Reyna.

—Ofrecida por el señor Edgardo Saborino será servida el 26 del corriente en el hotel Fablet la comida con que sus amigos despiden de la vida de soltero al doctor Saturnino D. Martínez.

Dadas las vehementes condiciones del obsequiado y las extensas simpatías de que goza en nuestra sociedad, no dudamos que dicha demostración resultará todo un éxito.

—Celebróse ayer con motivo de la traslación e inhumación de los restos de la que en vida fuera doña Andrea Ibáñez de Marín, un solemne acto en el Asilo de Ancianos, fundado por el esposo de la extinta, doctor Plácido Marín.

Después de una solemne misa oficiada por monseñor Terrero, que bendijo la cripta de la capilla, fueron colocados en ella los restos de dicha señora.

Al acto concurrieron familias de la mayor significación social.

Entre ellas pudimos notar a las de Marín, Anchorena, Ibáñez, Bosch, Peralta Alvear, Hunter, Cano, Beazley, Peralta Iramain, Tezanos Pintos, Peña, Terrero, Martínez de Hoz, Estrada, Irigoyen, Trelles, etc.

—Por el alma de don Salvador Aprea se rezará mañana un funeral en la capilla San José.

—Por el eterno descanso de Doña Carmen Scaffa de Divecci, ofició anteayer una misa en el templo de San Ponciano.

—Delicado es el estado de salud del doctor Mario Estéves.

—Restablecida la señorita Ester Lecot.

—Mejor el señor César Chaves.

—Se encuentra enferma la señora Lía G. de García.

—Mejorado el señor Luciano Salessi.

—Se encuentra mejor la señora Ana B. de Tagliabúe.

—Guarda cama la señora Manuela A. de García.

—Restablecida la señorita Juana E. de Zufferey.

⊙⊙⊙

De Rosario:

El 10 del mes próximo la Sociedad de Beneficencia del Rosario hará la distribución de los premios a la virtud.

El acto se llevará a cabo en el salón de fiestas de la Escuela Gobernador Freyre, debiendo hacer uso de la palabra monseñor Agustín Piaggio, que vendrá de Buenos Aires con ese objeto.

—Ayer estuvo muy animada, en la plaza Jewell, la reunión de los miércoles, en la que después de jugarse los partidos de lawn-tennis, la señorita María Luisa Chiesa ofreció un té a la concurrencia.

—En sufragio del señor Gregorio Machain la Sociedad de Beneficencia hace celebrar hoy una misa en la capilla del hospital de Caridad.

—Esta noche será servido en la rotisserie Cifré el banquete con que es obsequiado por sus amigos el doctor Emilio Cardarelli, en ocasión de su próximo enlace.

—Procedente de la capital federal, llegó ayer al Rosario el doctor Marcos Steinsleger, que acaba de ser nombrado médico del Hospital Italiano.

—Con muy buen éxito se prosiguen los ensayos de "Los Mirasoles", bonita obra de Sánchez Gardel, que será llevada a escena por un núcleo de niñas y caballeros de nuestra sociedad.

La representación la motivan propósitos benéficos, por cuanto su producto se destina a la escuela que patrocina la Sociedad Protectora de la Santa Infancia.

La función tendrá lugar en el teatro Olimpo en los primeros días del mes próximo.

—Se halla ya mejorada la señora Alice Covernton de Correa.

—Se encuentra enferma la señorita Tránsito Ricardone.

—Continúa enferma doña Adelaida Tornquist de González Albornoz.

—Es delicado el estado de la señorita Laurita Pinto.

—Mejor el doctor Saturnino Lavallén.

—Llegó de la capital federal, el presbítero doctor Gustavo J. Franceschi, quien viene a esta ciudad con motivo de dar una serie de conferencias en la parroquia de Santa Rosa.

—De la metrópoli, el doctor Domingo Barraco Mármol.

—De Buenos Aires, el doctor Romeo David Saccone.

—Del mismo punto, el señor Carlos Uranga.

—De Buenos Aires, el señor Nicolás Pinto.

—Para la metrópoli, el diputado nacional doctor Alejandro M. Carasco.

—De Casilda, el señor Arturo Maderna.

—Anoche regresó a la capital federal, el doctor Jorge Sohle.

—Para el mismo punto, el señor Antonio Soler.

Señorita Florencia Cernadas

Dres Biocca y Palau

Aplicaciones eléctricas y electro coloides para las enfermedades del estómago e intestinos.

Consultas | Dr. BIOCCA 9 a 11 a. m. | Dr. PALAU 3 a 5 p. m.

CALLAO 357, 2o piso

U. T. 5224 Libertad.

De fama mundial

Usado por todas las casas reales y la aristocracia

"Te Twining"

EL TE DE LOS REYES

ESTABLECIDO EN 1710

Pidan a su almacenero o de los importadores:

A. PHILIP & Co.

Cangallo 456

U. T. 3881, (Avenida)

La Laudable Costumbre

de tomar la

Emulsión de Scott

por una ó dos temporadas cada año, asegura á la mujer elementos de salud que suelen traer como consecuencia natural los siguientes efectos:

En la edad de

1 á 12 años—Un crecimiento sano y relativamente libre de enfermedades;

de 12 á 18 años—Un desarrollo físico perfecto, buena salud, buenos colores y los contornos naturales que completan el atractivo que de derecho le corresponde;

de 20 á 40 años—El fondo de reserva de fuerzas que necesita para cumplir bien su alta misión como esposa y como madre, á la vez que conservarle su juventud y su atractivo;

de 40 á 50 años—Un período de mucho menos trastorno de lo que suele traer la naturaleza en esa época transitoria;

de 50 á 80 años—Una ancianidad con el mínimun de aquellos achaques que hacen de muchas personas de edad una carga para sus familiares.

Este mes es el más á propósito para empezar. Asegurándose de obtener la legítima

EMULSION DE SCOTT

que ***todas*** las Boticas venden, no habrá lugar á dudas ni á desengaño.

300

CARRERAS DE CABALLOS

HIPODROMO ARGENTINO

LA REUNION DE HOY

Salen de perdedores: Lady Derby y Preámbulo

Saquemos el cliché reservado para estas ocasiones e iniciemos la crónica.

Una tarde espléndida cooperó en el éxito de la fiesta... pero a esta altura del mes, con una prueba inicial tan desabrida, y en un día de labor, la concurrencia no podía ser numerosa, pero puede decirse en cambio, que era selecta, escogida de "pura cepa"...

El programa en sí no valía gran cosa, pero para apostar aunque los favoritos se destaquen netamente, todas las pruebas son buenas.

PRIMERA CARRERA

Tomó la punta Kiddy, que como favorito y como el que más seguro tenía la victoria, debía sacarse sacando toda la ventaja posible a fin de que sus contrarios no pudieran luego darle alcance.

Pero notamos que Kiddy no saltaba con la agilidad de su carrera anterior y pronto Curupí fué acortando distancias hasta colocarse a la par al iniciar la vuelta del último codo.

Pasó al frente el pupilo del stud Cuaró y siguió en ganancia hasta el disco seguido de Kiddy, separados por varios cuerpos.

Lay finalizó tercera también a varios cuerpos de Kiddy.

PREMIO SOL

Primera carrera—2.500 metros

(De vallas)

1	**CURUPI** 61 kilos, por Le Samaritain y Zany, del stud Cuaró, B. Alarcón.	670	—
2	Kiddy 61, C. Clemente.	1972	—
3	Lay 64, A. Casco.	298	—
		2940	—

No corrió: Guayacán.
Dividendo: de Curupí, pesos 7.40 a ganador.
Ganada por varios cuerpos.
Tiempo: 2'47" 3/5.
Cuidador: Manuel Poggio.

SEGUNDA CARRERA

Empeñó el camino Miss Tonta que hoy perdió una espléndida ocasión para abandonar la modesta categoría a que pertenece.

Seguían a la hija de Le Samaritain Tiplecilla, Bellegarde y Lady Derby.

Siguió en ganancia hasta las tribunas del paddock Miss Tonta, donde la alcanzó Lady Derby que al final la aventajó sin esfuerzo.

Bellegarde — ganadora de la Polla, el Olavarría y otros — finalizó tercera, con una acción imposible sin vencer a La Pingüina, otra infortunada, por mucha distancia.

Y detrás llegaba un escuadrón de inválidas.

PREMIO CAMACUA

Segunda carrera—1.600 metros

1	**LADY DERBY** 54 kilos, por Saint Wolf y Lady Ascot, del stud Reyna, G. Benvenutti.	1073	885
2	Miss Tonta 54, E. Muraña.	1821	1554
3	Bellegarde 53, E. García.	5331	3153
4	La Pingüina 56, D. Torterolo.	2394	2304
0	Tiplecilla 56, C. Fenucci.	781	470
0	Fresquilla 56, D. Englander.	736	759
0	Módena 56, J. Goyeneche.	70	84
0	Roma 56, G. Ardouin.	575	458
		12781	9667

No cerrió: Mandarine.
Dividendo: de Lady Derby, pesos 21.45 a ganador y 4.35 a placé; de Miss Tonta 3.35; de Bellegarde 2.65.
Ganada por 2 y 1/2 cuerpos.
Tiempo: 1'42" 1/5.
Cuidador: Federico Fernández.

TERCERA CARRERA

Dada la señal de partida picó al frente Precoz seguido muy cerca por Preámbulo que pronto y sin ningún esfuerzo pasó al frente, para destacarse, llegando a la meta en un cómodo galope.

Ocuparon los puestos de placé Precoz, Betso y Rey Mago.

PRIMERA CARRERA

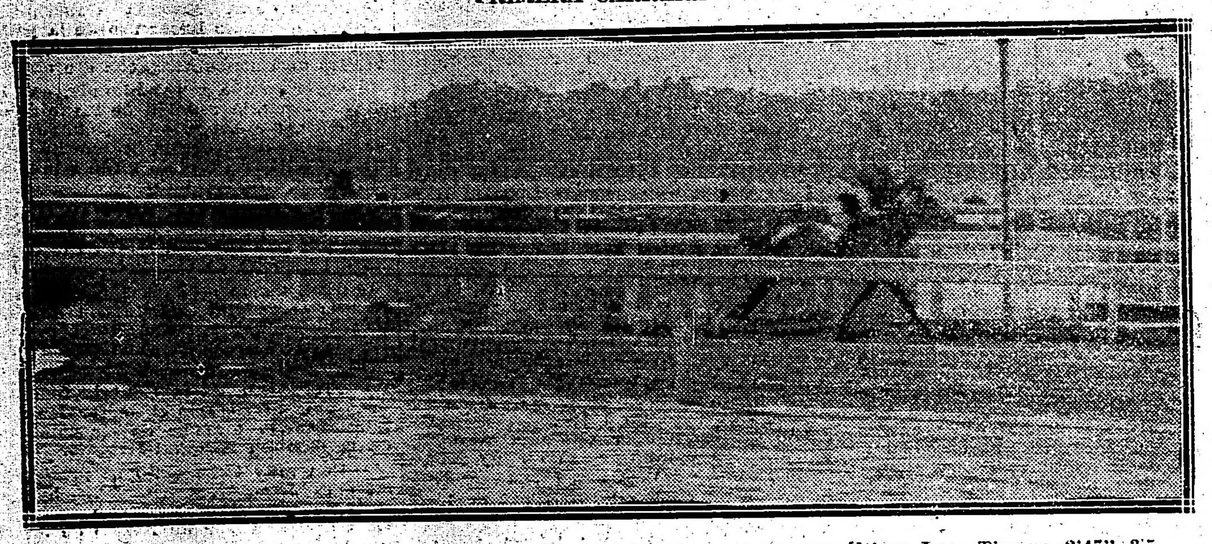

Llegada de la primera carrera — Primero Curupí, segundo Kiddy, tercero y último Lay. Tiempo 2'47" 3/5.

La lógica parecía que hoy estaría de parabienes, sin embargo por el principio de la reunión, deben esperarse grandes acontecimientos... Veamos:

PREMIO FACHINERO

Tercera carrera—1.200 metros

1	**PREAMBULO** 53 kilos, por Dusty Miller y Pretty Thoughs, del stud Asteroide, F. Barrozo.	11968	4949
2	Precoz 56, C. Fernández.	894	983
3	Betso 56, E. Walhs.	220	360
4	Rey Mago 53, E. Canessa.	115	215
0	Capitolino 56, A. E. Pellegrini.	366	427
0	Harier 56, E. G. Lucat.	129	163
0	Petit Caporal 56, G. Ardouin.	1200	1121
0	Dato II 56, M. Colonel	881	853
0	Toeles 53, S. U. Morales.	199	215
		14892	9294

Corrieron todos.
Dividendo: de Preámbulo, pesos 2.45 a ganador y 2.25 a placé; de Precoz 3.40; de Betso 5.80.

4	Bon Homme 50, G. Benvenutti.	945	240
0	Independencia 51, A. Quinteros.	2486	1468
0	Hindoo 51, T. N. Fernández.	4487	2660
0	Uniónero 51, N. Minini	237	328
		18484	12015

No corrieron: Nadine, Púdica y Hearty.
Dividendo: de Floris, pesos 22.85 a ganador y 8.10 a placé; de Cruz Diablo 11.40.
Ganada por 2 y 1/2 cuerpos.
Tiempo: 1'26" 2/5.
Cuidador: José C. Alvarez.

QUINTA CARRERA

Tomó el comando del lote Hurgón, en cuya persecución salieron Beware, Castelnau, Tolbiac, El Manantial y The Lad, cerrando la marcha Ney II.

Tolbiac al volcar el codo estaba en el segundo puesto, pero ante el avance de nuestro favorito Beware, se rindieran Hurgón y el pupilo del stud La Celina.

The Lad y Castelnau cargaron al final para escoltar al hijo de Le Samaritain.

PREMIO SIN HUMO

Quinta carrera—1.600 metros

1	**BEWARE** 56 kilos, por Le Samaritain y Flying Scud, del stud Montiel, M. Acosta.	6030	3140
2	The Lad 56, D. Torterolo.	3950	2747
3	Castelnau 53, G. Benvenutti.	2579	1756
4	El Manantial 56, G. Ardouin.	8976	4091
0	Cacique 56, G. Morales.	682	732
0	Hurgón 54, R. Rodríguez.	2089	1305
0	Tolbiac 53, A. Denna.	1794	1235
0	Ney II 56, C. Fenucci	671	608
		26771	15682

No corrió: Preámbulo.
Dividendo: de Beware, pesos 8.90 a ganador y 3.35 a placé; de The Lad 3.55; de Castelnau 4.45.
Ganada por 1 y 1/2 cuerpo.
Tiempo: 1'41".
Cuidador: Domingo Pianezzi.

SEXTA CARRERA

Valentón como de costumbre salió al frente con intenciones de hacer suyo el premio en un canter, pero su tentativa fracasó a la entrada de la recta, donde Gramillón que venía a la expectativa, inició su atropellada para ganar con facilidad. Bosch hizo un amago, pero se conformó con escoltar a nuestro favorito. Ardilla III, un lance bien preparado, ocupó el tercer puesto.

PREMIO INSULA

Sexta carrera—1.800 metros

1	**GRAMILLON** 49 kilos, por Roscate Dawn y Piazaba, del stud Sterling, A. Quinteros.	8912	5172
2	Bosch 52, E. García	6181	3257
3	Ardilla III 51, S. T. Gómez.	3027	2156
4	Valentón 55, R. Carabajal.	2205	1337
0	Zanguango 43, P. Cichetti (con Ardilla III)		
0	Aristócrata II 50, R. Romanelli.	777	563
0	Dividendo 50, J. Fernández.	1478	1238
0	Hormigón 49, M. Vignatti.	1869	1057
0	Betis 46, F. Barrozo.	444	523
0	Guaicurú 43, R. Lagiovanna.	145	183
0	Caravel 42, M. Acosta.	1099	771
		29137	18192

No corrieron: Sanchete, El Príncipe, Gay Tina y La Almendra.
Dividendo: de Gramillón, pesos 5.90 a ganador y 2.75 a placé; de Bosch 3.20; de Ardilla III y Zanguango $ 3.80.
Ganada por 3/4 cuerpo.
Tiempo: 1'53" 1/5.
Cuidador: Moisés Peñaloza (hijo).

SEPTIMA CARRERA

En el handicap de 1.600 metros, tomó la punta Fachinero seguido de cerca por Beethoven y Full Hand. Frente a las populares pasó al frente el hijo de Old Man para mantenerse en ganancia hasta el disco. Segundo Fachinero, tercero Wotan.

PREMIO ESCANDALO

Séptima carrera—1.600 metros

1	**FULL HAND** 48 kilos, por Old Man y Felicitas, del stud Federal, A. Quinteros.	2384	1010
2	Fachinero 51, Máximo Acosta.	2514	1214
3	Wotan 54, E. García	5419	2007
4	Last Reason 60, P. Cichetti.	2757	989
0	Tata Dios 49, F. Barrozo.	5921	2571
0	Beethoven 48, A. Denna.	1287	593
0	Grey Eyes 49, D. Torterolo.	9733	4148
		30015	12632

No corrió: Porteña.
Dividendo: de Full Hand, pesos 22.65 a ganador y 11.05 a placé; de Fachinero 9.55.
Ganada por 1 y 1/4 cuerpo.
Tiempo: 1'37" 4/5.
Cuidador: Pedro Zanzottera.

PREMIO DIJITAL

Octava carrera—2.800 metros

1	**MODERATO** 47 kilos, por Tonic y Sanabú, del stud Newbery, J. Fernández.	3680	1873
2	Majestad 44, M. Acosta.	13582	3748
3	San Luis 48, A. Quinteros.	7294	2772
4	Cracker 54, E. García.	1190	458
0	Bolín 58, D. Torterolo	3116	1148
0	Pegaso 58, N. Berategui.	1190	458
0	Cáustico 50, A. Baistroqui.	987	586
		36584	11994

No corrieron: Retiro y Palanta.
Dividendo: de Moderato, pesos 11.55 a ganador y 4.75 a placé; de Majestad 3.40.
Ganada por 1 y 1/2 cuerpo.
Cuidador: Eduardo Elnen.

EXTRA

ARMADOS DE 0.40 cts.

El gran cigarrillo fino

SEGUNDA CARRERA

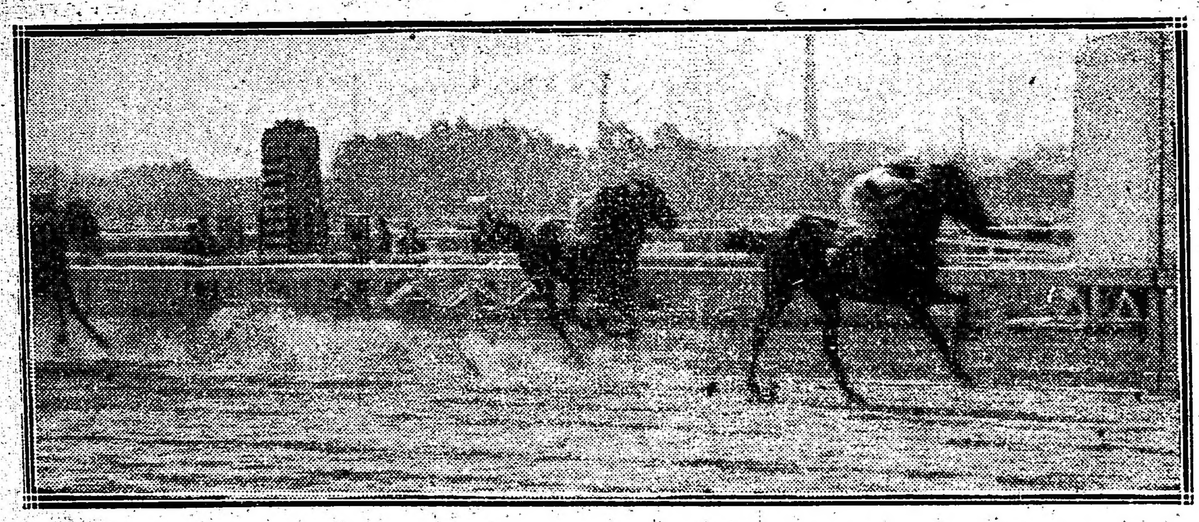

Llegada de la 2.a carrera — Primera Lady Derby, segunda Miss Tonta, tercera Bellegarde, cuarta La Pingüina

TERCERA CARRERA

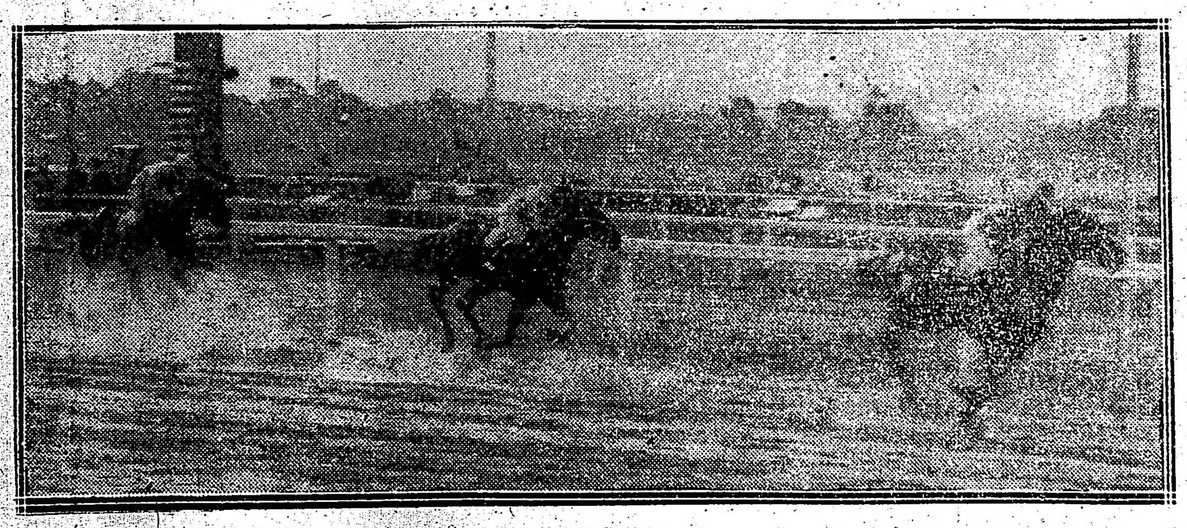

Llegada de la tercera carrera — Primero Preámbulo, segundo Precoz, tercero Betso, cuarto Rey Mago

GRAMILLON

Nuestro favorito Gramillón obtuvo una fácil victoria en la sexta carrera, sin inquietarse mayormente de la atropellada de Bosch.

El pupilo del Sterling ha de ganar muchas carreras entre estos elementos.

MODERATO

Injustamente olvidado el hijo de Tonic, pagó un sport bastante bueno, ganando con facilidad.

PREAMBULO

El pupilo del stud Asteroide será, sin duda, un producto de gran porvenir, no precisamente por su victoria de hoy, que que posee una estampa distinguida, buena nada ha tenido de precursora... sino porque posee una estampa distinguida, buena sangre, y sus primeras performances, bien elocuentes, por cierto.

Después de obtener un fácil triunfo en la prueba de perdedores, no La querido su propietario presentarlo en el clásico, dida prudente que muchos debieran imitar sin ambiciones, como verdaderos sportsman... y con esto no hemos querido gastarle ninguna ironía al propietario de Preámbulo.

BOLIN

Veinte metros antes de llegar a la raya se mancó el hijo de Druid. Al parecer de gravedad.

FLORIS

El premio Remate tuvo un desenlace tan poco previsto, cumpliéndose el vaticinio de Curupí que anuncian batacazos toda la tarde...

El favorito Pasoré cayó vencido por Floris y Cruz Diablo, patrillo este último que nos parecía en excelentes condiciones.

Pero Floris se impuso con tanta facilidad que francamente, no sabemos que opinar de todos sus vencidos.... ¿Dónde irán a parar? ¿La Plata?... Es demasiado escenario... ¿Rosario? También es demasiado... ¡Oh, los matungos!

TORTEROLO

Una reunión mala ha tenido hoy el maestro y decimos mala porque pilotenado a caballos favoritos y por lo tanto indicados, no pudo en ninguna prueba cruzar la meta victorioso.

Y para terminar, Bolín se mancó veinte metros antes de la raya.

LADY DERBY

Algún día tenía que tocarle y la carrera que hoy se le presentó, era de las que se deben aprovechar, so pena de que pasara otra larga temporada sin poder siquiera alcanzar los honores del placé.

En efecto, la prueba había reunido un lote en extremo ordinario (sin excluir a Bellegarde, competidora de la Polla y premio Olavarría!) y la hermana materna de Podestá, no necesitó emplearse mayormente para dominar a Miss Tonta, que fué la que más se opuso a su triunfo.

Eso sí, el camino futuro de la defensora del stud Reyna está señalado: los hipódromos acogidos la tendrán muy pronto entre sus discretos elementos.

Cuanto antes, mejor, para que se despejan algunas carreras.

CURUPI

Esta tarde obtuvo su segunda victoria en pruebas de "steeple chasse" este hijo de Le Samaritain, que venía este último tiempo figurando más o menos honorablemente en el marcador.

Su triunfo de hoy le asegurará al tordillo del Cuaró una temporadita de avena extranjera.

Posiblemente su victoria no será precursora de nada, pero a su ecurie le vendrá que ni de encargue el sporcito fué bastante remunerador y como a Poggio le gustan todas claro que unos boletitos siempre cobraron...

BELEGARDE

La hija de Hexagon vale muy poco, diríamos mejor que no vale nada, sino pensáramos que fué nuestra favorita, y por lo tanto digna de respeto, y que pertenece a un stud que goza de nuestras simpatías.

Eloy García, aunque se empeñaron en protegerlo, es un aprendiz sin mayores condiciones, más propenso a caer en el error que a remontarse a la genialidad... Y lo que hizo con Bellegarde lo habrá observado también el doctor Arechávala, que además de unos poderosos lentes debía tener un criterio mejor que el nuestro.

Y tanto hizo, que Bellegarde se condujo más o menos como en la Polla y en el Olavarría, con la diferencia de que si en estas pruebas le faltaba clase, hoy le faltó piloto.

BWARE

El stud Montiel no se equivocaba cuando aseguraba que el hijo de Le Samaritain iba a darle muchos días de gloria.

El día que salió de perdedor larganio retrasado hizo una gran carrera y hoy, nuestro favorito ha confirmado de una manera definitiva su valer.

Corriendo segundo dejó que Hurgón se gastara para una vez entrado en la recta imponer su clase ganando en cómodo galope.

CAMPANAZO

El hijo de Diamond Jubilee tiene para el día 30 una carrera a su disposición, de condiciones, por sumas ganadas.

Le han correspondido 60 kilos, y aunque lleva algunos contrarios que como H. P. 53 kilos, Per Ridere 51 y Gefe 49, pueden oponerle alguna resistencia, vemos muy problemática su derrota.

Su caballeriza se ve en la necesidad de recurrir a esta clase de pruebas en vista de la poca suerte que ha tenido durante la temporada actual el representante del stud Pajonal.

EN LAS VALLAS

Nuevos elementos

Algunos propietarios empiezan a entusiasmarse con las carreras de vallas y a destinar a algunos de sus caballos a estas clases de carreras.

Así vemos que para el próximo jueves se incorporan los ya conocidos Milliá Curá, Lamas y Alisio, los tres en condiciones de ganar.

Si en cada nueva inscripción ocurriera lo mismo, sería la forma de que estas pruebas tomaran algún interés y bien podría ocurrir esto, teniendo en cuenta los numerosos caballos que tenemos que no reunen mayores méritos.

LA FRONTERA

Después de haberse pasado una buena temporada en el Rosario en reposo esta hija de Calepino, perteneciente al stud Tucho, fué traída a Palermo y hoy ya se encuentra en condiciones de disputar cualquier carrera con éxito.

La Frontera ha sido anotada para el próximo jueves en una carrera donde no tiene mayormente contrarios de consideración.

CHRISTMAS

Esta hija de Diamond Jubilee que tanto prometía en sus primeros ejercicios, parece que actualmente está en vísperas de responder en parte a esas esperanzas.

La potranca del stud Montiel ya ha sido inscripta y creemos que puede desempeñarse con éxito.

OUR MAJESTY

Después de buenos esfuerzos de parte del entraineur Caimi, este defensor del stud Amistad parece haberse colocado en buenas condiciones, en vista de lo cual, ha sido anotado.

El hijo de Your Majesty puede ganar alguna carrera, sino se descompone en seguida.

ART NOUVEAU

Para el próximo domingo, después de terminadas las carreras, está anunciado el remate de este hijo de Saint Wolf, siendo motivada la venta por disolución de sociedad.

Art Nouveau que es aún perdedor por una de esas casualidades que únicamente en el turf se ven, cuando tenga un poco de suerte será ganador de una, dos y más carreras.

CALENDARIO HIPICO

Mes de Agosto

Día

26—Declaración de forfait en todas las pruebas de la reunión del jueves 31 de agosto.
Apertura de cartas para la reunión del domingo 3 de septiembre.
Ratificación del clásico "Jockey Club".
27—Premio Rivadavia.
29—Declaración de forfait en las pruebas ordinarias de la reunión del domingo 3 de septiembre.
Apertura de cartas para la reunión del jueves 7 de septiembre.
30—Premios Río de la Plata y Río Paraná.
31—Reunión hípica.

EL LUCERO

JOYERIA

Compra de Alhajas y Pólizas

PAGA LOS MAS ALTOS PRECIOS

ESMERALDA 487 U. T. 5781, Avenida, BUENOS AIRES

KALISAY: Aperitivo vino quinado. Pídase en todas partes - - -

HIPODROMO ARGENTINO

LA REUNION DEL DOMINGO

Impresiones generales

Sirve de base a la reunión próxima el clásico Rivadavia, importante por su forma y porque también es en él donde casi siempre se ha despejado la nebulosa dejando en descubierto al presunto ganador de nuestro Derby, vale decir, del premio Jockey Club. Pero este año a la referida prueba no concurrirá el ganador de la Polla de Potrillos, Vadarkblar, quien como lo anticipamos en su debida oportunidad no fué ratificado por un olvido de su caballeriza, y su ausencia es indudable que le reste mucho interés al encuentro, porque para saber si es que realmente posee calidades para destacarse del núcleo de productos, tendremos que esperar hasta el día del premio Jockey Club, quedando el clásico que nos ocupa a merced de todos sus vencidos de aquella prueba...

—

De todos los que cumplirán su compromiso en el clásico Rivadavia, es Dándalo el que mejor foja de servicios ostenta, y, siempre que no se resiente de sus males como le ocurrió en la Polla, seguramente será el ganador...

La preparación del hijo de Saint Wolf es perfecta, los solícitos cuidados que le dedica su competente entraineur, que no lo desatiende un solo instante, hacen abrigar esperanzas de poderlo mantener en las condiciones actuales, sin curarle, hasta tanto haya disputado los grandes premios de la temporada.

Pero hay otro inconveniente... Quien se precia como perito en materia de pedigrees, el martes ha declarado desde las columnas de un colega, que la sangre de Saint Wolf, quizás influya para que Dándolo no arribe con éxito a los 2.000 metros.

—

Gran Señor y Marco Polo volverán a ser presentados en pareja, y es indudable que ante los "contratiempos" del favorito, la chance del primero para esta carrera ha aumentado.

El hijo de Le Samaritain, en la Polla de Potrillos produjo una performance muy estimable porque corrido en el fondo lejos de los punteros, al final arremetió con bastantes bríos para alcanzar el tercer puesto. Y además, los Le Samaritain (Reyles) siempre han demostrado mejores aptitudes en las distancias mayores a la milla. Puede, pues, tocarle el turno al stud Montiel.

—

Saint Emilion debió debutar el domingo, pero a último momento su caballeriza abonó la multa reglamentaria y fué retirado de la pizarra... Ahora vemos que han resuelto presentar al hijo de Cyllene en el clásico Rivadavia, lo que viene a corroborar nuestras noticias sobre sus bondades. Es indudable, Saint Emilion debe ser un crack, porque no en vano su caballeriza se atreve a hacerle disputar un clásico de la importancia del que nos ocupa y en contra de los potrillos que mejor se han conducido en la temporada a excepción de Vadarkblar. Salvo que con esta determinación pretendan eludir las consecuencias de un posible fracaso... caso de Mangoré habla elocuentemente...

Pero no, Saint Emilion, es muy bueno!

—

Palpalá reaparecerá contando con una preparación excelente, y si se le agrega que su caballeriza lo cree un potrillo de mucho fondo... hay que creerlo como el más indicado para una sorpresa.

—

En la primera carrera vemos a Solicitud como a enemiga muy digna de ser tomada en cuenta, ya que ninguna de sus enemigas ostenta su foja de servicios.

En opinión del entraineur del stud Los Cardos, la hermana de vientre de Sibila, no es ni sombra de lo que fué, pero como se desempeña satisfactoriamente en privado, supone que en un premio Remate no necesitará echar el resto para imponerse. Le gusta la carrera.

—

Deseada, otra que hubo de ser crack del stud Don Gonzalo y detener a La Natita en su camino victorioso de la temporada pasada, según lo manifestaba Cardoso a todo el que quería oirle.

Final previsto: Hermana del crack Buchardo, anotada en un premio Remate, después de haber realizado una campaña mediocre que no ha estado en relación, — ni cerca! — con las pretensiones de su entraineur... Oh, las ilusiones!... Y La Natita ha reaparecido para reanudar tranquilamente la marcha por el camino glorioso... mientras que Deseada, el domingo disputará un premio Remate, con mucha chance ¡eh!

Bueno.

—

La reaparición de Brecha puede tener interés. La hija de Old Man con el reposo ha completado su forma y el entraineur Zanzottera espera que finalmente abandone tan modesta categoría.

Nada tenemos que objetar. Acordes.

—

La carrera que produjo Fripona al debutar, le habrá sentado maravillosamente y ya en la próxima oportunidad podrá moverse con mayor soltura para responder a las esperanzas del stud Círculo de Armas.

La hermana de Fripón, ausente La Victoria y Dove... que la molestaban, solamente tendrá que preocuparse de Brecha, porque Diaspa, Hondonada y Pale Ale no son enemigas para ella. ¡Qué esperanza!

—

La carrera de potrillos perdedores se presenta difícil, porque hay varios que en otras oportunidades han estado cerca del disco victorioso, aparte de algunos otros que son debutantes de campanillas...

Citaremos en primer término a Embeleco, el que en sus dos únicas presentaciones se ha conducido honorablemente, finalizando tercero de Beware en 1'13" los 1.200 metros y segundo de Dareful en 1'38" 3|5 la milla. Estos son antecedentes que abogan en pro del hijo de Val d'Or y aún a pesar de que en la próxima oportunidad tendrá que medirse con debutantes de renombre, no será difícil que su hábil piloto consiga sacarlo triunfante. Dos veces, está bien; — declara Torterolo, —pero en la tercera me va a tocar a mi.

—

De Marken (hermano de vientre del crack Amsterdam), Bajel (propio hermano del crack Buchardo) y Salandra un Jardy que le hace abrigar muchas esperanzas al entraineur José Pentancourt, reservamos el comentario para el sábado.

—

Fiador fué segundo de Dublín. Sigue corriendo mucho y no tardará en producirse.

Factótum tiene un tercer puesto que indica su próxima victoria. Dice Tomás Conde que al hijo de Old Man ya le ha encontrado el secreto para que responda al origen.

—

De un Sable que tiene filo y contrafilo... todo puede esperarse. Hasta que parta a la cátedra en dos.

—

En la cuarta nos agradaría H. P. porque hay pocos caballos que corran tanto como él; pero tememos que los kilos influyan desfavorablemente.

—

Per Ridere corrió muy bien el domingo y si en los primeros metros no hubiera sido pechado, seguramente habría finalizado más cerca.

—

Corchito se ha largado a correr de firme y ahora es enemigo de cualquier manera; ya sea de punta o atropellada. El stud Los Cerros, con el hijo de Druid espera realizar una buena campaña.

—

Buril es indudable que ha adelantado un 99 por ciento, desde que está al cuidado del entraineur Pío Jeán, pero también es innegable que se ha iniciado con poquísima suerte, ya que por mangas o faldas siempre sale alguno que se encarga de batirlo. Primero fué Banderaló, después Given Or... quien será en la próxima?

—"Pa" mi gusto, ninguno! — exclamaría Pío Jeán.

—

Si Preámbulo ha conseguido hoy abandonar la categoría de perdedor, como se esperaba, disputará la sexta carrera del domingo, en la que tendrá mucha chance. El hijo de Dusty Miller es muy bueno, aunque al parecer de poca suerte y sus aptitudes ya las ha puesto en evidencia en la Polla.

—

Espartal en su última presentación, aflojó... pero el mal felizmente no ha sido de gravedad y ya el próximo domingo, los del stud El Trébol podrán buscar el desquite.

El hijo de Polar Star malamente dirigido, fué segundo de Tabolango.

—

El roncador del stud Alvear va a disputar una prueba de ganadores como ensayo para lo que pueda ser en lo sucesivo. La preparación del hijo de Old Man es demasiado perfecta y si sus dolencias a las vías respiratorias no lo obstaculizan, será un elemento productivo para su ecurie.

—

Pacalea corre mucho y como lance se puede recomendar en cualquier prueba, máxime si va dirigida por el jockey Torterolo.

—

Marie Antoinette reapareció triunfando fácilmente y acto seguido disputó otra prueba, y Gringuilla apenas pudo vencerla sobre el mismo disco.

La tordilla es, pues, un enemigo muy respetable en cualquier carrera que dispute.

—

Estribor tiene un compromiso favorable, porque cargando 51 kilos, no creemos que Diamant y Grey Eyes, sus dos enemigos en nuestro concepto, consigan batirlo.

Vicente López, Fachinal y Gefe se podrían jugar, solamente como lances y en atención a lo bien que se están desempeñando privadamente; pero en el papel, Estribor, los está sobrando.

—

Si Retrechero repite su última carrera será difícil que lo ganen. Hay que recordar que este hijo de Cyllene cuando se larga a correr, es temible. Por algo una vez venció en un clásico al crack Aventurero.

—

Palanta sigue la misma evolución de Grey Eyes y parece dispuesta a realizar carreras que estén en concordancia con las que hacía en su primer campaña. Tercera de Cracker y en seguida segunda de Retrechero. Como se ve, cada vez se aproxima más al disco... El domingo irá más aliviada de kilos y eso también puede influir.

DE LA PETITE ECURIE

Algunas novedades

La importante ecurie que al cuidado del competente entraineur Lauro de los Santos ha obtenido tantas victorias en sus muchos años de lucha, tiene en la actualidad la mayoría de sus pupilos en buenas condiciones, salvo alguno que otro que viene mejorando de ligeros contratiempos tan comunes en el delicado training de un animal de carrera.

Así por ejemplo, tenemos noticias de que Facundo, el hijo de Old Man y Favorita, sigue muy mejorado después del fuego que se le puso en las manos. Tardará sin embargo algún tiempo en hacer su reaparición en las pistas, pero quedará bien y en condiciones de aumentar los 52.000 pesos ganados hasta ahora con 6 años de edad.

Satélite y Enévola siguen bien, especialmente el hijo de Espirita que ya realiza sus ejercicios con toda regularidad y que debutará posiblemente en los primeros días del mes entrante.

Girondino por Old Man y Glycina, hallándose ya muy mejorado volvió a sentirse de las sobrecañas.

Zoila, por Orange y Carabine, se halla actualmente en la Petite Ecurie para luego ser enviada junto con Merluza, por Cyllene y Marine II, al haras El Moro.

Zoila perteneció al entraineur Martín Calistro que con ella ganó en las listas de Maroñas aproximadamente como 6.000 libras esterlinas; será servida por Fulmen.

Merluza será presentada a San Vicente, el propio hermano de San Jorge, que presta servicios en la cabaña de los señores Luro como padrillo auxiliar.

Retiro pronto recibirá un pequeño reposo, pues como lo ha demostrado últimamente, se halla cansado por la severa campaña realizada en esta temporada.

Estribor que por el momento es el crack de la casa, se halla listo para ganar algunos handicaps y luego disputar la Copa donde no podía ofrecérsele mejor oportunidad para consagrarse, siempre que sus serios rivales se lo permitan.

Así están las cosas en la Petite Ecurie, la simpática caballeriza que encierra tanta tradición y para la que deseamos tantos días de gloria como los proporcionó Old Man.

HARAS NACIONAL

Los martilleros Casares Hnos. y Diehl nos han enviado el catálogo de los productos que este año venderán, pertenecientes al Haras Nacional, hijos de Jardy, Saint Wolf y Valero.

El lote se compone de 52 potrillos y potrancas de inmejorables antecedentes y de los que en oportunidad nos ocuparemos.

Tenemos entendido que el remate se realizará recién en el mes de octubre.

LOS PROXIMOS CLASICOS

Rivadavia, Río Paraná y Río de la Plata

Para en breve se nos ofrecen tres clásicos de productos de relativa importancia los tres, pues vuelven a la arena, lo mejor y más selecto de la última generación, todos aquellos que tomaron parte en ambas pollas.

Son los competidores de los tres clásicos los siguientes inscriptos, con las montas correspondientes, según los últimos cambios:

CLASICO RIVADAVIA

Distancia 2.000 metros

COMPETIDORES Y MONTAS

Changüi 57 kilos, G. Ardouin.
Dándalo 57, F. Arcuri.
Palpalá 57, D. Torterolo.
Saint Emilion 57, D. Cardoso.
Entretenido 57, T. N. Fernández.
Gran Señor 57, M. Acosta.
Marco Polo 57, G. Ardouin.
Tabolango 57, C. Fenucci.

CLASICO RIO PARANA

Distancia 2.000 metros

COMPETIDORES Y MONTAS

Etiqueta 55, A. Navarro.
Harpía 55, dudosa.
Falerna 55, D. Englander.
La Victoria 55, M. Acosta.
Diakova 55, F. Arcuri.
Pacalea 55, D. Torterolo.
Bellegarde 55, X. X.
Realeza 55, dudosa.
Cucaña 55, R. Liceri.
Muñeira 55, T. N. Fernández.

CLASICO RIO DE LA PLATA

Distancia 2.000 metros

COMPETIDORES Y MONTAS

Fortín Uno 57, G. Ardouin.
Palpalá 57, D. Torterolo.
Guillermín 57, A. Navarro.
Submarino 57, M. Lema.
Mystery 57, D. Englander.
Rosedal 57, dudoso.
Ascasubi 57, F. Arcuri.
Factótum 57, X. X.
War Cry 57, no corre.
Dareful 57, C. Fenucci.

En los comentarios que anteriormente hemos hecho a propósito de estos tres encuentros, hemos dejado definida nuestra preferencia por determinados productos.

Así como creemos que en el Rivadavia si Dándalo no siente sus graves dolencias debe batir fácil a esos rivales que en otras ocasiones ya lo escoltaron; en el Río Paraná, Falerna y Diakova definirán posiciones en un interesante encuentro, en el Río de la Plata Mystery, Ascasubi y Guillermín ausentes los enemigos de mayores títulos son los candidatos que se destacan con más probabilidades.

Pero Dándalo corre el inminente riesgo de sentir sus graves dolencias, pues las curas que se le han realizado no han dado los resultados suficientemente eficaces como para presentarlo sin este temor. Además su entraineur por el momento no tiene nada más que intención de hacerlo correr, tal vez luego resuelva dejarlo en el box... determinación que sería la más acertada.

Y en ese caso Gran Señor sería cotizado favorito, porque solamente le queda como más serio enemigo a Palpalá que tiene el inconveniente de reaparecer después de un alejamiento del training bastante prolongado.

De Saint Emilion que debutará en esta prueba nada puede anticiparse, sino las declaraciones de su entraineur, el "señor" Cardoso que cree a su pupilo el salvador de la casa... salvador, que por otra parte, no le vendría mal a la casa, pues no les sobran muchas victorias al cabo de la temporada.

Entretenido en este encuentro se desempeñará bastante bien si responde a su corrida preparatoria.

Ahora en el clásico Río Paraná aunque el primer puesto deben discutirlo solamente Diakova y Falerna, conviene tener en cuenta por si algo ocurriera a Pacalea, Muñeira y La Victoria, aunque tampoco creemos que puedan poner en apuros a ninguna de las dos favoritas.

En el premio Río de la Plata, sin duda el de menor importancia, por la misma razón que Mystery, Ascasubi y Guillermín no valen gran cosa, no nos admiraría qué Submarino, Fortín Uno o Dareful terminaran adjudicándose el triunfo, pues poco más o menos todos ellos han demostrado poseer las mismas calidades, iguales medios y bondades parecidas, muy lejos todos del esperado crack.

Son estas las pruebas de productos ganadores que para las próximas reuniones se han confeccionado y en algunos de estos encuentros podremos definir superioridades hasta ahora algo oscuras y confusas.

El domingo se disputará el Rivadavia, quedando el Río Paraná y el Río de la Plata fijados para el miércoles 20 (feriado).

HIPODROMO ARGENTINO

Programa oficial para la reunión a efectuarse el domingo 27 de agosto de 1916:

Primera carrera

Premio Remate — Para yeguas de 4 años y más edad que no hayan ganado Premio a Venderse. Base $ 8.000. Peso 57 kilos. Descargo de 1 kilo por cada $ 1.000 menos de la base. Del excedente sobre la misma mitad al 2.o y mitad al fondo de Socorro de cuidadores y jockeys. Premio $ 3.500 al 1.o, 350 al 2.o y 100 al 3.o. Entrada $ 35. Distancia 1.700 metros.

1	Estoica II	57	6	Caravel 52
2	Solicitud	56	7	Fisgona 51
3	Deseada	54	8	La Almendra 51
4	La Viuda	52	9	Mirona 50

Segunda carrera

Premio Spark (1911) — Para potrancas de 3 años que no hayan ganado. Premio $ 4.000 a la 1.a, 400 a la 2.a y 100 a la 3.a. Entrada $ 40. Distancia 1.400 metros.

1	Brecha	56	8	Hondonada 56
3	Amica	56	10	Pale Ale 56
4	Gramillita	56	11	Bellegardo 56
6	Dove	56	12	Fripona 56
7	Diaspa	56		

Tercera carrera

Premio Sans Atout (1912) — Para potrillos de 3 años que no hayan ganado. Peso 56 kilos. Premio $ 4.000 al 1.o, 400 al 2.o y 100 al 3.o. Entrada $ 40. Distancia 1.400 metros.

1	Embeleco	56	9	Botador 56
2	Sable	56	10	Factótum 56
3	Talcahuano	56	11	Salandra 56
4	Milciades	56	12	Latebroso 56
5	Secante	56	13	Marken 56
6	Fiador	56	14	Bajel 56
7	Oro y Azul	56	15	Dum Dum 56
8	S. V. P.	56		

Cuarta carrera

Premio Salina (1912) — Para todo caballo de 4 años y más edad que no haya ganado más de $ 30.000. Peso 45 kilos. Recargo de 1 kilo por cada $ 2.000 ó fracción mayor de $ 1.000 ganados. Premio $ 4.000 al 1.o, 400 al 2.o y 100 al 3.o. Entrada $ 40. Distancia 2.200 metros.

1	H. P.	58	8	Velázquez 52
3	Per Ridere	56	9	Buril 46
4	Chulo	55	10	Valentón 51
5	Given Or	54	11	Moderato 51
6	Andrade	53	13	La Delfina 50
7	Corchito	52	14	El Príncipe 49

Quinta carrera

Premio Rivadavia (clásico) — Para productos inscriptos en esta carrera en el programa clásico anterior. Peso 57 kilos. Premio $ 16.072.50 al 1.o, 3.036.25 al 2.o, 3.036.25, una copa valor 100 argentinos al criador y $ 500 al 3.o. Ratificación $ 125. Distancia 2.000 metros.

1	Tabolango	57	6	Palpalá 57
2	Changüi	57	7	Gran Señor 57
3	S. Emilion	57	8	Marco Polo 57
4	Dándalo	57	9	Mercenario 57
5	Entretenido	57		

Sexta carrera

Premio Enérgica (1913) — Para productos de 3 años ganadores de una o dos carreras no clásicas. Peso: 54 kilos. Recargo de 3 kilos a los ganadores de dos carreras. Premio $ 4.500 al 1.o, 450 al 2.o y 100 al 3.o. Entrada $ 45. Distancia 1.800 metros.

2	M. Antoinette	55	8	Preámbulo 54
3	Espartal	54	9	Pacalea 52
4	Maciste	54	10	Chaché 52
6	Cara Dura	54	11	Bucólica II 52

Séptima carrera

Premio Kick II (1914) — Handicap para todo caballo de 4 años y más edad ganador de más de $ 10.000. Premio $ 4.500 al 1.o, 450 al 2.o y 100 al 3.o. Entrada $ 45. Distancia 1.700 metros.

3	Wotan	57	11	Vicente L. 40
4	Estribor	51	12	Fachinal 45
5	Diamant	51	14	Gefe 45
8	Grey Eyes	49		

Octava carrera

Premio Melik (1915) — Handicap para todo caballo ganador. Premio $ 5.000 al 1.o, 500 al 2.o y 100 al 3.o. Entrada $ 50. Distancia 2.500 metros.

2	Pas-si-Mal	53	6	Voluntad 48
4	Cracker	53	7	Palanta 46
5	Retrechero	50	9	Moderato 43

INSCRIPCIONES

En las diversas pruebas del programa redactado para la reunión del jueves próximo, se hicieron anoche las siguientes inscripciones:

Premio Molitor II, distancia 2.500 metros — Superior; Milliá Curá; Alisio; El Payo; Festolín; Scarrón; Guaicurú; Sinaí II; Lamas.

Premio Rosiere, distancia 1.200 metros — Genovesa; La Pingüina; Casera; Wait and See; Longina; Nadine; Su Merced; La Frontera; Hoz; Christmas.

Premio Avanti, distancia 1.200 metros—Floridablanca; Escobillón; Lord Betty; Petit Caporal; D'Annunzio; Protocolo; Botador; Betso; Descubridor; Quehuín; S. V. P.; Precoz; Votante; Chiste; Lamento; Tocles.

Premio Persil, distancia 1.600 metros — Aspirante; Our Majesty; Zanguango; Grumillón; Lord French; Caravel; Los Angeles; Piridina; Haines; Salvación; Milichus; Maneco; Arene; Dividendo; Godo; Aluminio; Audemárs; Buril; Valcheta; Aristócrata II; Betis.

Premio Matchbox, distancia 2.000 metros — Pinch; Mamita II; Curiosity; Realeza; Ascasubi; Bon Homme; Mercenario; Dublín; Majestuosa.

Premio Radiant, distancia 1.600 metros — Porteña; Idolatría; Perjura; Piña; Solicitud.

Premio Pan Pan, distancia 1.700 metros — Polavieja; Nitrato; Bombazo; Bolín; Vicente López; Full Hand; Estro; Last Reason; Tata Dios; Wotán.

Premio Facundo III, distancia 2.200 metros — Matchbox; Eureka III; Fachinal; Hídrico; Prólogo; Estribor; Red Jacket.

HIPODROO ARGENTMINO

Programa oficial para la reunión a efectuarse el miércoles 30 de agosto (feriado) de 1916:

Primera carrera

Premio Young Fellow (1912), distancia 1.600 metros.

1	Campanazo	60	6	Gefe 49
2	H. P.	53	7	Lauzun 46
3	Desastre	51	8	Cuatrero II 45
4	Per Ridere	51	9	Marmient 43
5	Sun Yat Sen	47		

Segunda carrera

Premio Normando (1912), distancia 1.600 metros.

1	Charalaña II	56	4	Roma 56
2	Dove	56	5	Bayal 56
3	Pagadora	56	6	Fripona 56

Tercera carrera

Premio Calambour (1913), distancia 1.600 metros.

1	Nougat	56	7	Gracian 56
2	Británico	56	8	Latebroso 56
3	Sin Juicio	56	9	Bajel 56
4	Oro y Azul	56	10	Well Meant 56
5	Secante	56	11	Etrusco 56
6	Quitasol	56		

Cuarta carrera

Premio Trésor (1914), distancia 1.600 metros.

1	Perfidia	53	3	Sanchete 47
2	Sincera II	53	7	Gay Tina 44
3	Riparia	51	8	Our Queen 42
4	Charlotte	50	9	Simola 49
5	La Delfina II	47		

Quinta carrera

Premio Río de la Plata (clásico), distancia 2.000 metros.

1	Ascasubi	57	9	Guillermín 57
2	S. Emilion	57	10	Cacique 57
3	Dareful	57	11	Factótum 57
4	Tolbiac	57	12	War Cry 57
5	Palpalá	57	13	Prince 57
6	Fortín Uno	57	14	Submarino 57
7	Ney II	57	15	Rosedal 57
8	Mystery	57		

Sexta carrera

Premio Felpilla (1914), distancia 1.700 metros.

1	Pan Pan	58	6	Grey Eyes 50
2	Kick II	55	7	Porteña 49
3	Penitelo	55	8	Full Hand 49
4	Estribor	53	9	Nitrato 46
5	Banderaló	50		

Séptima carrera

Premio Río Paraná (clásico), distancia 2.000 metros.

1	Harpía	55	7	Realeza 55
2	Pacalea	55	8	Cucaña 55
3	Ganadera	55	9	Falerna 55
4	La Victoria	55	10	Bellegarde 55
5	Etiqueta	55	11	Diakova 55
6	Muñeira	55		

Octava carrera

Premio Gosse (1915), distancia 2.800 metros.

1	Prólogo	62	5	Moderato 46
2	Aluvión	55	6	Majestad 43
3	Beleno	50	7	Pocholo 42
4	San Luis	47		

DEPORTES

Football - Rugby - Motociclismo - Tiro - Golf - Esgrima
Box - Pelota - Varias

FOOTBALL

ASOCIACION ARGENTINA DE FOOTBALL

REUNION DEL CONSEJO DIRECTIVO

División intermedia

Anoche celebró sesión el consejo divisional tomando las siguientes resoluciones:

Designar a R. Bareus para presenciar el partido de intermedia entre Honor y Patria v. Chacabuco; a Colombo para el match Liberal Argentino v. Palermo y a Raúl Susini para el match Talleres United v. General Belgrano.

Suspender a José Felices por tres partidos y hacer jugar de nuevo el match entre Est. de La Plata v. Banfield y suspender a Angel Naón por 2 partidos.

Argentino de Avellaneda v. Germinal, dar los puntos al segundo.

Palermo v. Arg. Juniors, suspender al linesman Venturino, de Arg. Juniors, por un año; a Chavarría, jugador de Palermo por 8 partidos y a Cufre de Palermo por 4 partidos.

Segunda división

Se designa nueva fecha para el match Boca Alumni v. Est. Wáshington, Honor y Patria v. Vélez Sásfield, dar los puntos al segundo.

Dar los puntos a Boca Juniors contra Est. de La Plata.

Tigre v. Palermo, los puntos al segundo.

—Se designa nueva fecha para San Martín v. San Fernando.

—Est. Washington v. Sp. Francés, se designa nueva fecha.

—Floresta v. Alumni, los puntos al primero.

—F. C. Provincial v. Everton, se designa nueva fecha.

—Independiente v. Lanús, los puntos al segundo.

LA PETICION DEL CLUB DE GIMNASIA Y ESGRIMA

Resolución del Jurado

Ha sido despachada la solicitud presentada al senado por el club de Gimnasia y Esgrima, que publicamos oportunamente.

La comisión de peticiones y poderes ha establecido en su despacho que los fondos provenientes de la prescripción de los premios de la Lotería Nacional, desde el primero de enero próximo serán aplicados al cumplimiento de los siguientes fines:

Reconstruir y ensanchar las instalaciones del campo de deportes de la mencionada institución deportiva, dándoles capacidad para no menos de 40.000 espectadores y saldar el costo de las tribunas recientemente incendiadas; destinándose para aquel objeto el terreno de forma triangular limitado por los terraplenes del ferrocarril Central Argentino en sus líneas al Tigre y al Rosario, la calle proyectada, para unir la avenida de los Lagos con la de Dorrego, y la misma calle Dorrego; construir e instalar la casa modelo de ejercicios físicos a que se refiere la ley 6314 los fondos ya invertidos en las expropiaciones autorizadas por la misma.

El club de Gimnasia y Esgrima tendrá a su cargo contratar mediante licitación y dirigir las obras que han de construirse con arreglo a esta ley, debiendo los planos y especificaciones respectivas ser sometidos al ministerio de obras públicas.

Para construir la casa modelo de ejercicios físicos, el despacho destina el terreno de propiedad fiscal, situado en la plaza General Belgrano, con frente a las calles Moreno y Lima, debiendo la edificación dejar libre las fracciones de ese terreno afectadas por la ley 8855, cuyas fracciones podrán ocuparse con jardines, mientras no sean incorporadas a la vía pública.

El despacho libera del pago de toda clase de derechos fiscales y demás impuestos a los materiales destinados a la construcción de la obra, y establece que será de cargo exclusivo del Club de Gimnasia y Esgrima el pago de los gastos de mantenimiento y conservación de su campo de deportes y de la casa modelo de ejercicios físicos.

Los fondos depositados con motivo de las expropiaciones judiciales ordenados por la extinguida comisión nacional del Centenario, con arreglo a los artículos 8 y 13 de la ley 6286, se aplicarán para iniciar el cumplimiento de la ley proyectada.

El 31 de enero de 1917 y el último día de cada mes subsiguiente, la dirección de la Lotería Nacional depositará en el Banco de la Nación Argentina, en cuenta especial a la orden del ministerio de obras públicas y con destino exclusivo al cumplimiento de la ley, los fondos a que se refieren las primeras de las disposiciones mencionadas.

Como compensación de los beneficios acordados por la ley, el club de Gimnasia y Esgrima contrae las siguientes obligaciones:

Admitir como socios activos, sin cargo alguno, a los cadetes del Colegio Militar y Escuela Naval de la Nación; admitir como socios activos, libres del pago de cuota de ingreso, a los estudiantes matriculados en cualquiera universidad nacional; mantener en la casa modelo de ejercicios físicos no menos de 12 profesores de diferentes deportes, cuya enseñanza deberá sujetarse a los métodos aprobados por el ministerio de instrucción pública; permitir el acceso libre al campo de deportes de los dos jefes y oficiales del ejército y armada de la nación, los que podrán usar la pileta de natación y demás instalaciones; mantener el campo de deportes con todas sus instalaciones a disposición del ministerio de instrucción pública para que, en los días martes y viernes, no feriados, puedan usarlos los alumnos de los colegios nacionales; suministrar gratuitamente local adecuado para el funcionamiento de la comisión directiva de las instituciones deportivas nacionales; poner a disposición del instituto nacional superior de educación física El Gimnasio y secciones anexas para que, tres veces por semana, puedan recibir enseñanza práctica los maestros que forman parte del mismo instituto; organizar torneos atléticos, en los que tomen parte los alumnos de los colegios y demás instituciones nacionales; organizar anualmente un torneo atlético destinado exclusivamente a los niños vendedores de diarios.

RIVADAVIA FOOTBALL CLUB

Se ha resuelto organizar la sección náutica de este club y el socio R. Celso Castro ha sido nombrado secretario gerente de la nueva sección y D. J. Pereya subcapitán; también se ha resuelto fomentar la práctica entre los socios con viajes semanales en el yacht del club.

RUGBY

BELRANO V. THE REST

El domingo se jugará en la cancha del club atlético Belgrano un partido de rugby entre el primer equipo local y el The Best formado con jugadores de la Liga de Rugby, a beneficio de los soldados británicos que hayan quedado ciegos en la guerra actual.

Los cuadros estarán formados por los siguientes jugadores:

Belgrano. — C. Alvarado, W. D. Palmer, W. A. Watson Huton, D. H. Scott y G. F. Busch; O. S. Busch y F. H. Mirland; H. van Deuro, R. A. Talbot, R. Hileret, F. N. Troncoso, R. de Serra, M. C. Hearne, A. Rove y J. C. Darch.

The Rest. — S. Adamson (Lomas); R. Riobóo (Gimnasia y Esgrima), Biardne (Buenos Aires) Trillia (Buenos Aires) y Manley (Lomas); White (Lomas) y Crawford (Buenos Aires); J. M. Call (Buenos Aires), Etchándy (Buenos Aires), Macadám (Buenos Aires), Buzzo (Gimnasia y Esgrima), Rodríguez Jurado (Gimnasia y Esgrima), Hunter (Lomas), Browing (Lomas) y Rasmussen (Lomas). Reserva: Campgell, Broome y McGaul.

Actuará de juez el aficionado J. Duncan y de "linesmen", J. Russel Watson y E. W. S. Thompson.

MOTOCICLISMO

MOTO CLUB ARGENTINO

Se realizará en el hipódromo de San Martín el 1.o de octubre próximo, el campeonato argentino de la hora, en motocicleta, organizado por este club.

Podrán tomar parte en esta prueba, todos los corredores que lo deseen, con motocicletas de cualquier clase, tipo y fuerza.

Se aceptarán las inscripciones hasta el 26 del corriente, a las 10 p. m. en la secretaría del club, Corrientes 965.

TIRO

TIRO FEDERAL DE SAN NICOLAS

(De nuestro corresponsal)

San Nicolás, agosto 23. — El Tiro Federal de esta ciudad, que fué clausurado por orden del ministro de guerra, ha vuelto a reabrir sus puertas y para fines del próximo mes de septiembre se prepara un gran concurso de tiro, que ha despertado gran entusiasmo entre los tiradores.

SOCIEDAD ITALIANA DE TIRO A SEGNO

Damos a continuación los resultados del concurso de tiro efectuado en el stand de esta sociedad, en Villa Devoto:

Categoría A (mensual). — Primero, A. Faleni, con 1136 puntos: segundo B. Tealdi, 1136; tercero, A. Fontán, 1112; cuarto, E. Sáenz, 1063.

Campeón de pie. H. Degano, con 80 puntos; de rodilla en tierra, B. Tealdi, 83; cuerpo en tierra, A. Faleni, 87.

Mejor serie del día, en cada posición.— De pie, A. Faleni, 79 puntos; de rodilla A. Faleni, 87.

Categorías B y C (dominical). — Primero, P. Farvi, con 52 puntos; segundo, en tierra, B. Tealdi, 81; cuerpo a tierra, A. Marconi 51. (apoyado); tercero, L. Piazza Vallejo, 51; cuarto, J. Bernasconi, 48.

Categoría D (dominical). — Primero, C. L. Vuoto, 88 puntos: segundo, D. Mentasti, 87; tercero, D. Durante, 86; cuarto, L. Micelli, 83; quinto, J. M. Ferreyro, 82.

Moscas. — La más céntrica, a 300 metros, L. Piazza Vallejo.

Categoría Campeones, blanco circular. — Primero, A. Faleni con 217 puntos; segundo, B. Tealdi, 208.

Blanco marjuí.—Primero, J. B. Bianchi, 103 puntos (apoyado); segundo, A. C. Fontán, 103; tercero, F. A. Ponti, 101.

GOLF

SAN ISIDRO GOLF CLUB

El sábado próximo se realizará en la cancha de este club, el concurso mensual de parejas mixtas a 18 hoyos con ventaja.

En cuanto a la copa F. C. C. Argentino, la comisión ha resuelto que sea disputada el domingo próximo y no el miércoles como se había anunciado.

Las tarjetas al precio de $ 2 moneda nacional podrán ser solicitadas al profesional.

GOLF CLUB ARGENTINO

Por resolución de la comisión directiva, se ha resuelto modificar la fecha de la disputa de la copa Ferrocarril Central Argentino.

Este concurso se realizará el da 30 del corriente.

ESGRIMA

FIESTA DE ARMAS

Interesante desde todo punto de vista, resultó la fiesta organizada por el Jockey Club, en honor al prestigioso campeón de esgrima barón Athos de San Malato, realizada ayer en la sala de armas de esta institución.

El programa se desarrolló íntegramente, aplaudiendo el numeroso público que presenció los asaltos las agradables alternativas de los mismos.

La expectativa se manifestó más intensa a la aparición en la pedana del profesor Francisco Nigro y del señor Athos de San Malato que debían sostener su anunciado asalto amistoso, el que fué dirigido por el maestro Pini.

El asalto llevado con absoluta corrección puso en evidencia los indiscutibles méritos del campeón y los no menos justificados prestigios de que goza el profesor Nigro.

Al final del asalto el público aplaudió con verdadero entusiasmo, aplausos que aumentaron cuando el maestro Pini, en nombre del Jockey Club, hizo entrega a los contendientes de dos artísticas medallas de oro.

BOX

LENEVE v. COUDON

Aumenta la expectativa despertada por el anuncio de este asalto, que se realizará el próximo sábado en Avellaneda. Los comentarios son diversos en lo que respecta al probable vencedor, ya que ambos pugilistas poseen méritos para hacer suya la victoria.

Por su parte, los boxeadores se someten a un riguroso entrenamiento, pues la pelea por su importancia y condiciones requiere una preparación especial.

OBSEQUIO DEL JOCKEY CLUB

La comisión directiva del Jockey Club ha hecho acuñar unas medallas especiales que ha distribuído como recuerdo a los boxeadores que participaron en la exhibición de box realizada últimamente por los profesionales llegados para disputar el campeonato organizado por el Buenos Aires Boxing Club.

El atleta Evelyn ha recibido igualmente una artística medalla de oro.

PELOTA

CLUB SPORTIVO BARRACAS

Campeonato interno de pelota

El sábado 26 del corriente se llevarán a cabo los siguientes partidos por el campeonato arriba citado:

Tercera categoría, a paleta, a las 8.30 de la noche: P. Fiorito y A. Pintos contra M. Esoin y Santos Antis.

Segunda categoría a sare, a las 9.30 de la noche: C. Giogelli y J. M. Abalo contra A. Zugazaga y R. Pigretti.

Primera categoría, a paleta, a las 10.30 de la noche: J. Darritchon y C. Rodríguefi, contra D. Taberna y P. Exhandi.

Primera categoría, a paleta, a las 11.30 de la noche: J. Albavtero y D. Francés contra A. Olazar y M. Fuschini.

VARIAS

SAN MARTIN JUNIORS A. C.

Nueva comisión

Ha quedado constituída la nueva comisión del club atlético San Martín Juniors, en la siguiente forma:

Presidente, Luis Vaccari; vicepresidente, Luis Ramognino; secretario, Antonio Cavagnola; prosecretario, José Novile; tesorero, Miguel Guzmán; protesorero, O. Zolezzi; vocales, Rafael Natta, Jenaro Ventura, Juan Dinadale, Jerónimo Ferrari, Alfredo Canezza, Luis Dicandia, Severo Stella y Amadeo Bruno; revisores de cuentas, José Agliano, S. Ramos y Ramón Rodríguez; suplentes, Francisco Badala, Francisco Casarino y Francisco La Rosa.

La secretaría de este club funciona en la calle Suárez 495.

CLUB EMPLEADOS DE COMPAÑIAS DE SEGUROS

Como se había anunciado, se realizó anoche en el salón de actos del Moto Club Argentino, la asamblea de delegados designados por las respectivas compañías de seguros existentes en el país, con objeto de dejar constituída una institución social, deportiva y bolsa de trabajo, a la que concurrieron cerca de 40 representantes, y proceder a la aprobación de los estatutos cuyo proyecto había sido confiado a una junta provisoria, los que fueron aprobados por unanimidad previas algunas modificaciones.

Con objeto de la iniciación de los trabajos preliminares se designó una comisión provisoria compuesta de 10 miembros, divididos por parte, entre representantes de compañías nacionales y extranjeras, compuestas por los señores: Adolfo Sánchez, F. von Hünefeld, Luis D. Calvinho, J. V. Reddel, Raúl Justo, A. J. Ciminari, Rodolfo Sardá, J. Darbyshire, Enriqué Martínez y L. Marsald, quienes en su primera reunión del sábado próximo procederán a dejar distribuídos los cargos respectivos.

El entusiasmo con que ha sido tomada la feliz iniciativa promete que la nueva institución, dado el contingente numeroso de empleados de esa rama, alcance a colocarse entre las más importantes de las entidades similares.

Por resolución de dicha asamblea, esta comisión deberá hacer conocer dentro de los dos meses de constituída a la asamblea general citada al efecto, el resultado de sus gestiones y luego proceder a la elección de la C. D. para el ejercicio 1916-1917.

AVISOS VARIOS

"LA MERCANTIL"

Es la que adelanta más dinero sobre pólizas de empeño.

836 - LAVALLE - 836

Banco El Hogar Argentino

Av. DE MAYO 886

Tiene casas y departamentos en alquiler, en esta capital y pueblos suburbanos

PRESUPUESTO GRATIS

CIUDAD Ó CAMPAÑA

EMPRESARIO PINTOR

Juan J. Guerra

San Salvador, 3869

BUENOS AIRES

EDICTOS JUDICIALES

El señor juez de 1.a instancia en lo civil de la Capital de la República, doctor don Jerónimo Balarino, ha dispuesto se cite llame y emplace por el término de treinta días contados desde la primera publicación del presente, a todos los que se consideren con derecho a los bienes dejados por don SEBASTIAN RICARDO LOB, ya sean como herederos o acreedores, para que dentro de dicho término comparezcan a deducir sus acciones en forma, por ante su juzgado y secretaría del que suscribe, bajo apercibimiento de lo que hubiere lugar por derecho.

Buenos Aires, agosto 11 de 1916. —Manuel G. Olmos, secretario.

1|531 v. Sét. 17.

Por disposición del señor juez de comercio de la Capital Federal, doctor Eduardo M. Naón, se hace saber el siguiente auto de quiebra:

Buenos Aires, julio 24 de 1916. — Autos y Vistos: Estando justificados por las constancias de autos los extremos exigidos por la ley, declárase en estado de quiebra a HERMENEGILDO SAN JUAN, nómbrase contador a don Domingo F. Martorelli, a quién le ha correspondido según el sorteo practicado en este acto ante el actuario. Fíjase como fecha provisoria de la cesación de pagos, el día de la presentación; líbrese oficio al señor Director de Correos, para que retenga y remita al contador nombrado la correspondencia epistolar y telegráfica del fallido, que deberá ser abierta en su presencia o por el juez en su ausencia, a fin de entregarle la que fuere puramente personal; intímese a todos los que tengan bienes y documentos del fallido, para que los pongan a disposición del contador, bajo las penas y responsabilidades que corresponden; se prohibe hacer pagos o entrega de efectos al fallido, so pena a los que lo hicieren, de no quedar exonerados, en virtud de dichos pagos y entregas, de las obligaciones que tengan pendientes en favor de la masa; procédase por el actuario y el contador nombrado a la ocupación, bajo inventario, de todos los bienes y pertenencias del fallido; líbrense los oficios del caso a los señores jueces de comercio y a la Oficina de Embargos e Inhibiciones, para que anote la que se decreta contra el fallido; y cítese al señor Agente Fiscal. Publíquense edictos por seis días en los diarios "Boletín Judicial" y LA EPOCA, haciendo saber este auto y convocando a los acreedores a junta de verificación de créditos, que tendrá lugar en la sala de audiencias del juzgado, el día treinta y uno de agosto a las 2 p. m.

Se señalan para notificaciones en secretaría, los días lunes y jueves o el siguiente hábil, si alguno de éstos fuere feriado — Rep. la foja. Practíquese el inventario por el escribano doctor Ramón López Lecube. Firmado: E. M. Naón. P. A. S.— Ante mí: D. González Gowland. — J. Arturo Aguilar, secretario. 1|530 v. ag. 24

El señor juez de 1.a instancia en lo civil de la Capital de la República, doctor don Roberto Repetto, ha dispuesto se cite, llame y emplace por el término de treinta días, contados desde la primera publicación del presente, a todos los que se consideren con derecho a los bienes dejados por don JUAN BARBIERI, ya sean como herederos o acreedores, para que dentro de dicho término comparezcan a deducir sus acciones en forma, por ante su juzgado y secretaría del que suscribe, bajo apercibimiento de lo que hubiere lugar por derecho.

Buenos Aires, junio 15 de 1916. — Carlos G. Marín, secretario. 1|495 v. Sep. 11.

El señor juez de 1.a instancia en lo civil de la Capital de la República, doctor don Roberto Bunge, ha dispuesto se cite, llame y emplace por el término de treinta días, contados desde la primera publicación del presente, a todos los que se consideren con derecho a los bienes dejados por don MARIANO BRAVO, ya sean como herederos o acreedores, para que dentro de dicho término comparezcan a deducir sus acciones en forma, por ante su juzgado y secretaría del que suscribe, bajo apercibimiento de lo que hubiere lugar por derecho.

Buenos Aires, agosto 10 de 1916. — Adolfo Rawson, secretario. 1|485 v. Stp. 10.

Por disposición del señor juez de 1.a instancia en lo Civil de la Capital de la República, doctor don Arturo Seeber, se cita y emplaza por el término de treinta días a contar desde la primera publicación del presente, a todos los que se consideren con derecho a los bienes dejados por fallecimiento de doña MARIA ROSSI de LUCHETTI, ya sean como herederos o acreedores, para que dentro de dicho término, comparezcan por ante su juzgado y secretaría del que suscribe, a deducir sus acciones en forma, bajo apercibimiento de lo que hubiere lugar por derecho.

Buenos Aires, abril 25 de 1916. — Rafael Caputo, secretario 1|482 v. Stb. 10.

El señor juez de 1.a instancia en lo civil de la Capital de la República, doctor don Roberto Repetto, ha dispuesto se cite, llame y emplace por el término de treinta días, contados desde la primera publicación del presente, a todos los que se consideren con derecho a los bienes dejados por doña MARIA CAPURRO DE FIGARI, ya sean como herederos o acreedores, para que dentro de dicho término comparezcan y deducir sus acciones en forma, por ante su juzgado y secretaría del que suscribe, bajo apercibimiento de lo que hubiere lugar por derecho.

Buenos Aires, julio 29 de 1916.—Eduardo Rojas, secretario. 1|476 v. Sept. 9.

Por disposición del señor juez de 1.a instancia en lo civil de la Capital de la República, doctor don Uladislao F. Padilla, se cita y emplaza por el término de treinta días, a contar desde la primera publicación del presente, a todos los que se consideren con derecho a los bienes dejados por fallecimiento de don LUIS VILLA y doña VICTORIA VILLA, ya sean como herederos o acreedores, para que dentro de dicho término comparezcan por ante su juzgado y secretaría del que suscribe, a deducir sus acciones en forma, bajo apercibimiento de lo que hubiere lugar por derecho.

Buenos Aires, julio 25 de 1916. — Dámaso E. Palacio, secretario.

1|396-v-Sep. 1

El señor juez de 1.a instancia en lo civil de la Capital de la República, doctor don Julián V. Peña, ha dispuesto se cite, llame y emplace por el término de treinta días, contados desde la primera publicación del presente, a todos los que se consideren con derecho a los bienes dejados por doña ROSALIA PALAZZI DE SASSI, ya sean como herederos o acreedores para que dentro de dicho término comparezcan a deducir sus acciones en forma, por ante su juzgado y secretaría del que suscribe, bajo apercibimiento de lo que hubiere lugar por derecho.

Buenos Aires, julio 28 de 1916 —Enrique Aranda, secretario.

1|416-v-sep. 4

El señor juez de 1.a instancia en lo civil de la Capital de la República, doctor don Julián V. Peña, ha dispuesto se cite, llame y emplace por el término de treinta días, contados desde la primera publicación del presente, a todos los que se consideren con derecho a los bienes dejados por don JOSE MAGDALENO, ya sean como herederos o acreedores, para que dentro de dicho término comparezcan a deducir sus acciones en forma, por ante su juzgado y secretaría del que suscribe bajo apercibimiento de lo que hubiere lugar por derecho.

Buenos Aires, julio 27 de 1916.—Enrique A. Peña, secretario. 1|424 v. Set. 6.

Por disposición del señor juez de 1.a instancia en lo civil de la Capital de la República, doctor don Uladislao F. Padilla, se cita y emplaza por el término de treinta días, a contar desde la primera publicación del presente, a todos los que se consideren con derecho a los bienes dejados por fallecimiento de don AGUSTIN DEGREGORY y doña LUCIANA ARTOLA, ya sean como herederos o acreedores, para que dentro de dicho término comparezcan por ante su juzgado y secretaría del que suscribe, a deducir sus acciones en forma, bajo apercibimiento de lo que hubiere lugar por derecho.

Buenos Aires, julio de 1916. — Enrique A. Salruler, secretario. 1|448 v. Sept. 6.

Por disposición del señor juez de comercio de la capital, doctor Eduardo M. Naón, se cita, llama y emplaza por el término de quince días, a contar desde la primera publicación del presente edicto, a don DOMINGO CERMINARO, para que dentro de dicho término comparezca ante este juzgado y secretaría del autorizante, a practicar el reconocimiento de la firma que subscribe el documento de fojas una, por valor de mil ochocientos setenta y un pesos con diez centavos moneda nacional, en el juicio que le ha iniciado el señor Enrique Knebel, bajo apercibimiento de dársela por reconocida en rebeldía, si no comparece, debiendo al mismo tiempo comparecer dentro de dicho término a estar a derecho en este juicio, bajo apercibimiento de nombrarle defensor de ausentes que lo represente en su rebeldía — Buenos Aires, agosto 7 de 1916. — E. M. Naón. — Ante mí: González Gowland, secretario. 1|475-v-ag. 24

El señor juez de 1.a instancia en lo civil de la Capital de la República, doctor don Juan Carlos Lagos, ha dispuesto se cite, llame y emplace por el término de treinta días, contados desde la primera publicación del presente, a todos los que se consideren con derecho a los bienes dejados por doña ADRIANA RODRIGUEZ MOUJAN DE RODRIGUEZ PATIÑO o ADRIANA RODRIGUEZ MAUJAN DE PATIÑO, ya sean como herederos o acreedores, para que dentro de dicho término comparezcan a deducir sus acciones en forma, por ante su juzgado y secretaría del que suscribe, bajo apercibimiento de lo que hubiere lugar por derecho.

Buenos Aires, agosto 12 de 1916. — Manuel Beretervide, secretario.

1|500 v. Set. 12.

El señor juez de 1.a instancia en lo civil de la Capital de la República, doctor don Roberto Repetto, ha dispuesto se cite, llame y emplace por el término de treinta días, contados desde la primera publicación del presente, a todos los que se consideren con derecho a los bienes dejados por doña ROSA VERONELLI de RAUCH, ya sean como herederos o acreedores, para que dentro de dicho término comparezcan a deducir sus acciones en forma, por ante su juzgado y secretaría del que suscribe, bajo apercibimiento de lo que hubiere lugar por derecho.

Buenos Aires, mayo 20 de 1916.—Carlos G. Marín, secretario. 1|467 v. Sept. 8.

El señor juez de 1.a instancia en lo civil de la Capital de la República, doctor don Julián V. Peña, ha dispuesto se cite, llame y emplace por el término de treinta días, contados desde la primera publicación del presente, a todos los que se consideren con derecho a los bienes dejados por don ANTONIO VARELA CARDONA, ya sean como herederos o acreedores, para que dentro de dicho término comparezcan a deducir sus acciones en forma, por ante su juzgado y secretaría del que suscribe, bajo apercibimiento de lo que hubiere lugar por derecho.

Buenos Aires, julio 29 de 1916. — Carlos E. González, secretario.

1|512 v. Set. 14.

El señor juez de 1.a instancia en lo civil de la capital de la República, doctor don Jerónimo Balarino, ha dispuesto se cite, llame y emplace por el término de treinta días contados desde la primera publicación del presente, a todos los que se consideren con derecho a los bienes dejados por don ANTONIO BASILE y DOÑA ISABEL IMBELLONI, ya sean como herederos o acreedores, para que dentro de dicho término comparezcan a deducir sus acciones en forma por ante su juzgado y secretaría del que suscribe, bajo apercibimiento de lo que hubiere lugar por derecho. — Buenos Aires, agosto 14 de 1916.—Osvaldo Rocha, secretario.

1|541v|18.

Por disposición del señor juez de comercio de la Capital Federal, doctor Tristán M. Avellaneda, se convoca a los acreedores del concurso formado a don AMBROGIO MACCHI, a fin de que comparezcan a junta el día 1.o de septiembre próximo, a las 4 p. m., a los efectos de nombrar síndico liquidador en reemplazo del dimitente.

Buenos Aires, agosto 15 de 1916. — Arturo Navarro, secretario. Palacio de Justicia. 1|545 v ag. 25.

Por disposición del señor juez de comercio de esta capital, doctor Alberto Estrada, se hace saber que la razón social que giraba en esta plaza bajo el rubro CHACON y ALBA POSSE, ha sido disuelta amigablemente.

Buenos Aires, marzo 23 de 1915. — Mariano Grandoli, secretario. 1|546 v. ag. 25.

Por disposición del señor juez de comercio de la Capital, doctor Juan B. Estrada, interinamente a cargo del juzgado del doctor Eduardo M. Naón, secretaría del autorizante, se hace saber por ocho días a los acreedores de la quiebra de FORTUNATO CAPURRO, que se encuentra de manifiesto en secretaría por dicho término, el estado de distribución presentado por el síndico liquidador, para que puedan observarlo bajo apercibimiento de ser aprobado, si no hacen objeción alguna y que se ha señalado la audiencia del jueves treinta y uno de agosto a las 3 p. m., para que tenga lugar la junta de acreedores, a efecto de regular los honorarios del síndico.

Buenos Aires, agosto 16 de 1916. — Federico Villafañe, secretario. 1|552 v. ag. 29.

Por disposición del señor juez de comercio de la Capital Federal, doctor Eduardo M. Naón, se citan llaman y emplazan por el término de quince días, a los señores ANDRES GIACOMETTI y Cía., a fin de que dentro de dicho término comparezcan por ante su juzgado y secretaría del que suscribe, por sí o por medio de apoderado, a tomar la intervención que les corresponde en el juicio que les han iniciado los señores TUSON y ERRASTI, sobre cumplimiento de contrato, bajo apercibimiento de nombrarseles defensor al de ausentes, para que los represente, si no compareciere. A los efectos del art. 21 del Código de Procedimientos, fíjanse los lunes y jueves.

Buenos Aires, 15 de agosto de 1916. —Oficina, Palacio de Justicia, 5.o piso sobre Lavalle, centro. — Luis Martín y Herrera, secretario. 1|551 v. Set. 5.

Por disposición del señor juez de comercio de la Capital Federal, doctor Tristán M. Avellaneda, se hace saber a los acreedores de la convocatoria de don CIRILO ONAGOLTY, que se ha designado el día siete de septiembre próximo a las 3 p. m., a fin de que concurran a junta para hacerles el estado actual de los negocios de éste, y en presencia de él, tome la resolución que estimen más conveniente a sus intereses: esta medida ha sido solicitada por la sociedad anónima "Periandros", representante de los acreedores para pedir el concordato.

Buenos Aires, agosto 19 de 1916. — Arturo Navarro, secretario. Palacio de Justicia. 1|550 v. ag. 25.

Por disposición del señor juez de comercio de la Capital Federal, doctor Félix Martín y Herrera, se hace saber al señor ALFREDO BRIDGE, por el término de tres días, que en el juicio que le siguen los señores Juan y José Drysdale y Cía, por cobro de pesos, se ha dictado la sentencia de trance y remate que dice así: Buenos Aires, mayo ocho de 1915. Autos y Vistos: De acuerdo con lo dispuesto en el art. 455 del Código de Procedimientos, sentencio esta causa de trance y remate mandando llevar adelante la ejecución, hasta hacerse al acreedor íntegro pago del capital reclamado, intereses y costas. Regulo el honorario del doctor Brea en la cantidad de cuatrocientos pesos moneda nacional, y en cuanto cincuenta pesos de igual moneda, los del apoderado Parodi. Notifíquese al demandado por medio de exhorto al señor juez indicado. F. Martín y Herrera. Ante mí: A. N. Matienzo.

Buenos Aires, agosto 11 de 1916. — Agustín N. Matienzo, secretario.

1|557 v. ag. 24.

Por disposición del señor juez de primera instancia en lo comercial, doctor Eduardo M. Naón, se hace saber a todos los acreedores de la quiebra de don BERESMUNDO IRIARTE, y por el término de ocho días, que se ha designado la audiencia del día 31 de agosto corriente, a las 2 p. m., para que tenga lugar la junta de verificación de créditos.

Buenos Aires, agosto 17 de 1916. — Pinas González Gowland, secretario.

1|555 v. ag. 29.

Por disposición del señor juez de comercio doctor Juan B. Estrada, se hace saber a los acreedores del concurso de TERMES y HERAS, el siguiente auto: y vistos: Por presentado y constituído el domicilio indicado. Atento lo solicitado, declárase en estado de quiebra a TERMES y HERAS. Nómbrase contador a don Roberto Wilde, a quien le ha correspondido según el sorteo practicado en este acto, ante el actuario. Fíjase como fecha provisoria de la cesación de pagos, el día 15 de enero de 1916; líbrese oficio al director de correos, para que retenga y remita al contador nombrado la correspondencia epistolar y telegráfica del fallido, que deberá ser abierta en su presencia o por el juez en su ausencia, a fin de entregarle la que le fuera puramente personal; se prohibe hacer pagos o entregas de efectos al fallido, so pena a los que lo hicieran, de no quedar exonerados en virtud de dichos pagos o entregas de las obligaciones que tengan pendientes en favor de la masa; procédase por el actuario y contador nombrado a la ocupación bajo inventario, de todos los bienes y pertenencias del fallido; líbrese los oficios del caso a los señores jueces de comercio y a la oficina de embargos e inhibiciones para que se anote la que se decreta contra el fallido y cítese al señor agente fiscal; publíquese edictos por seis días en los diarios "El Boletín Judicial" y LA EPOCA, haciendo saber este auto y convocando a los acreedores a junta de verificación de créditos, que tendrá lugar en la sala de audiencias del juzgado, el día 29 de agosto a las 2 p. m. Se señalan para notificaciones en secretaría, los días lunes y jueves o el siguiente hábil, si alguno de éstos fuera feriado. Rep. la foja.—Juan B. Estrada. Ante mí: Germán C. Ramírez.

Buenos Aires, agosto 19 de 1916. — Germán C. Ramírez, secretario. Palacio de Justicia, 6.o piso. 1|556 v. ag. 28.

El señor juez de primera instancia en lo civil de la Capital de la República, doctor don Jerónimo Balarino, ha dispuesto se cite, llame y emplace por el término de treinta días contados desde la primera publicación del presente, a todos los que se consideren con derecho a los bienes dejados por don PEDRO DE LA TORRE y don JUAN FRANCISCO DE LA TORRE, ya sean como herederos o acreedores, para que dentro de dicho trmine comparezcan a deducir sus acciones en forma por ante su juzgado y secretaría del que suscribe, bajo apercibimiento de lo que hubiere lugar por derecho.

Buenos Aires, agosto 19 de 1916. — Victor Sandullo. 1|563 v. Sept. 22.

MUNDO COMERCIAL

EXTERIOR

BOLSA DE MONTEVIDEO

MONTEVIDEO, agosto 24. — [illegible] con que se [illegible] las operaciones [illegible] de esta Bolsa [illegible] hoy lunes. Las cotizaciones [illegible] de renta pública [illegible] limitado de valores [illegible] de las operaciones [illegible] precios de cotización [illegible] Cédulas hipotecarias de la serie [illegible] 103 a 91.50 [illegible] de la serie P, a 91 [illegible] de la serie L, a 91.10 [illegible] Títulos [illegible] 1915 [illegible]

— Procedentes de ultramar entraron hoy en este puerto los vapores siguientes: Hector, de Rotterdam, y Lamington, de Baltimore.

— Sale hoy de aquí con rumbo a [illegible] el vapor de la [illegible] Ciudad de Buenos Aires.

INTERIOR

BOLSA DE COMERCIO

Primera rueda

Cédula Hipotecaria Argentina de 6 o|o, antigua emisión, al contado 16.500 a 96.10; 43.000 a 96.20; 4000 a 96.10; total 63.500.

Id. para fin de mes 5000 a 96.20.

Id. para Septiembre 30, 15.000 a 96.20.

Cédula Hipotecaria Argentina de primera serie, antigua emisión, al contado 60.000 a 96.50.

Id. para agosto 25: 40.000 a 96.80; 32.000 a 96.50; total 72.000.

Cédulas nacionales serie L al contado 38.200 a 93.80.

Id. serie K al contado 22.000 a 85.50.

Crédito Argentino de 1905 al contado 24.300 a 90.30.

Deuda Interna Consolidada de la Provincia de Buenos Aires de 6 o|o, 2.a serie para agosto 25: 8000 a 77.50.

Id. de 5 o|o, 2.a serie, al contado 1840 a 62.50.

Certificados municipales de 7 o|o, al contado 1000 a 92.50.

Empréstito Interno de Conversión de 2 1|2 o|o, serie B, al contado 9540 a 30.40.

Banco de Italia (oro) al contado 140 a 92.

Certificados 8 o|o, del Banco El Hogar Argentino, al contado 5 a 1.2.

Estancias y Colonias Curamalán (oro), al contado 100 a 180.

MERCADO DE VACUNOS

(Liniers)

Con plaza muy sostenida se han efectuado las operaciones en este mercado para todas las categorías de ganado, principalmente para las haciendas criollas y de consumo con destino al frigorífico, lo mismo que para vacas gordas.

La entrada de hoy en este mercado fué de 3885 cabezas, clasificadas en las siguientes formas: novillos 2498, vacas 1018, terneros 288 y bueyes 61. Porcinos entraron 659.

Los precios corrientes de la mañana fueron los siguientes:

Bueyes para frigorífico, de pesos 220 a 225; bueyes para consumo, de 116 a 206; novillos mestizos esp. para frigorífico, de 208 a 249; novillos especiales íd. de 187 a 203; novillos mestizos gordos de 160 a 183; novillos para consumo, de 80 a 155; novillitos para consumo, de 55 a 149; vacas para frigorífico, de 160 a 180; vacas para consumo, de 58 a 156.50; vaquillonas para consumo, de 47 a 133; terneros para consumo, de 53 a 90.50; terneros mamones íd., de 20 a 50.

VENTAS DE HOY

Bargo Lascurain y Etchegaray—
38 novillos gordos Entre Ríos, pesos 155; 19 novillos carne gorda íd., 151; 5 vacas carne gorda Colón, 105; 5 vaquillonas buena carne íd., 82.

Accame, Bellini y Cía.—
21 novillos especiales Bragado, pesos 200; 5 bueyes flacos íd., 80; 24 novillitos buena carne Chivilcoy, 75.

Ayaragaray S. y Gowland—
60 vaquillonas carne gorda Córdoba, pesos 100.

Arancet y Cía. Pedro—
8 vacas gordas Matanza, pesos 121; 2 novillos flacos íd., 85; 5 novillitos buena carne íd., 78.

Alonso y Blaquier—
27 novillos gordos C. Tejedor, pesos 165.

Arzeno y Hnos. Fto. B.—
23 novillos m. gordos La Plata, pesos 172; 5vacas m. gordas Villegas, 135; 28 vacas carne gorda íd., 115; 13 terneros m. gordos íd., 85; 13 terneros gordos íd. 80.

Bracht y Cía.—
1 toro carne gorda Santa Fe, pesos 120; 1 toro carne gorda íd., 114; 1 toro carne gorda íd., 140; 6 vaquillonas buena carne íd., 66.50; 5 novillos carne gorda íd., 136; 7 novillos carne gorda íd., 122; 7 novillos flacos íd., 77.50; 10 novillos flacos íd., 70; 10 novillos íd. íd., 66; 3 bueyes especiales Bolívar, 206; 4 bueyes íd. íd., 195; 4 bueyes m. gordos íd., 191; 3 bueyes especiales íd., 195; 6 novillos carne gorda íd., 143; 16 novillos especiales íd., 183.

Bunge y Born—
10 novillos m. gordos 3 Arroyos, pesos 170; 52 vaquillonas m. especiales Lincoln 130; 23 vacas especiales íd., 140; 8 vacas carne gorda íd., 106.

Bellocq e Hito—
100 novillos m. especiales G. Chaves, pesos 230; 23 novillos especiales G. Guido, 192.

Cucullu Felipe L.—
23 vacas carne gorda Santa Fe, pesos 100; 18 bueyes gordos Pergamino, 160; 1 vaca carne gorda Santa Fe, 105; 2 terneros buenos íd., 60; 2 vaquillonas buena carne íd., 75; 18 novillitos buena carne íd., 80; 8 vacas especiales íd., 150; 10 vacas carne gorda íd., 117; 3 vaquillonas carne gorda íd., 105; 12 novillos carne gorda íd., 115; 1 toro carne gorda íd., 138; 8 bueyes íd. B. Mitre, 135; 3 novillos íd. íd., 125.

Cascallares Cendoya y Cía.—
1 novillo m. especial Matanza, pesos 220; 1 novillito íd. íd., 135; 3 vacas íd. íd., 160.

Crespo y Rodríguez—
9 bueyes gordos Santa Fe, pesos 170; 1 novillo carne gorda íd., 142.

D'Hers y Cía. Francisco—
1 vaca gorda Matanza, pesos 121; 3 terneros buenos íd., 65; 1 ternero regular íd., 45; 4 vacas m. gordas íd., 129; 2 vacas carne gorda íd., 116; 1 toro carne gorda íd., 128; 1 vaca íd. íd., 88; 5 novillitos buena carne íd., 70.

Díaz y Cía. Jacinto—
2 novillos carne gorda Suipacha, pesos 110; 4 novillitos carne gorda íd., 95; 8 vacas gordas íd., 18.2; 3 vacas carne gorda íd., 100; 1 terneros bueno íd., 65.

Devoto y Cía. Tomás—
2 novillos especiales Chivilcoy, pesos 190; 1 toro gordo íd., 170; 6 bueyes m. especiales íd., 208; 5 bueyes m. gordos íd., 175; 10 novilols íd. G. Pintos, 180; 12 novillos gordos íd., 157; 10 novillos especiales íd., 200; 8 vacas m. especiales Rivadavia, 160; 4 vacas m. especiales íd., 170; 4 vacas íd. íd., 170; 24 novillos especiales 3 Arroyos, 187; 15 vacas buena crne íd., 75; 9 vaquillonas íd. íd., 73; 3 vaquillonas íd. íd., 72; 1 novillito m. kordo Pergamino, 120; 5 novillos gordos Suipacha, 155; 2 novillos m. gordos íd., 175; 3 bueyes gordos íd., 163; 6 vacas buena carne íd., 70; 1 vaca flaca íd., 58; 19 novillos m. especiales T. Lauquen, 240; 54 novillos especiales Suipacha, 196; 3 vacas especiales Salto, 140; 3 vacas m. gordas íd., 130; 9 novillitos m. gordos íd., 118.

Gibson Hermanos—
28 novillos criollos flacos Santa Fe, pesos 92; 56 novillos íd. íd., 82.

Guillón y Cía. Rodolfo—
33 novillos especiales Pehuajó, pesos 188; 6 vacas m. gorda íd., 138; 1 vaca carne gorda íd., 110; 1 novillito gordo íd., 110.

Goñi e hijos Ignacio—
4 novillos m. gordos La Madrid, pesos 178; 16 novillitos m. especiales íd., 149.

Lalor Juan—
12 novillos buena carne Entre Ríos, pesos 98; 5 novillos c. gorda íd., 11?; 6 vacas íd. íd., 93; 9 novillos carne gorda íd., 144; 4 novillos flacos íd., 68; 18 novillos carne gorda íd., 140; 2 novillos flacos íd., 80; 3 tereros mamones íd., 25; 3 terneros buenos íd., 53; 3 vaquillones buena carne íd., 68.50; 2 bueyes c. gorda Santa Fe, 139; 6 novillitos íd. íd., 89; 16 novillos íd. íd., 122; 5 vacas m. gordas 9 de julio, 137; 2 vacas especiales íd., 146; 1 vaca buena carne íd., 79.50; 12 vacas m. especiales íd., 170.50; 9 novillos carne korda Santa Elena, 151; 2 terneros buenos íd., 55.50; 4 vacas gordas íd., Junín, 121; 5 vacas carne gorda íd., 87; 8 terneros buenos íd., 50; 1 buey m. gordo íd., 279; 6 novillos m. gordos íd., 175; 15 vacas íd. Chascomús, 133; 12 vacas íd. íd., 141; 33 vacas especiales íd., 151; 30 vacas especiales íd., 149; 13 terneros íd. C. Casares, 87.50; 2 terneros m. especiales íd., 96.50; 20 terneros m. gordos íd., 80; 17 terneros especiales íd., 90.50; 18 vacas especiales íd., 145; 7 novillitos m. gordos Santa Fe, 116.50; 10 novillitos carne gorda íd., 99; 9 novillitos carne gorda íd., 105; 9 novillitos carne gorda íd., 9 de julio, 104; 9 terneros gordos íd., 75; 12 terneros buenos íd. 62.50; 16 novillos buena carne Santa Fe, 102; 5 vacas carne gorda íd., 101; 3 terneros buenos íd., 58; 4 vaquillonas buena carne íd., 71; 3 vaquillonas flacas íd., 59; 10 novillos m. especiales íd., 231; 10 novillos especiales Azul, 184; 20 vacas m. especiales Córdob,a 153; 17 villos especiales Villegas, 199; 15 novillos m. especiales Chivilcoy, 230; 3 vacas m. especiales íd., 151.

Lanusse Pedro y Antonio—
2 novillos carne gorda Juárez, pesos 119; 9 vacas kordas íd., 128.50; 1 toro especial Santa Fe, 196; 39 novillos m. especiales íd., 226; 10 vacas especiales Chascomús, 147; 14 vacas m. gordas íd. 133.50; 14 novillos carne gorda 25 de Mayo, 141.50; 20 novillos m. gordos Córdoba, 171; 17 vacas m. especiales 25 de Mayo, 87; 38 novilosl gordos Bragado 156.

Luro Hermanos—
5 terneros buenos Santa Fe, pesos 64; 1 vaca carne gorda íd., 95; 2 vaquillonas buena carne íd., 76; 2 novillitos m. gordos íd., 76; 5 vaquillonas carne gorda íd., 117; 1 vaca m. especial 150; 6 vaquillonas m. gordas íd., 116; 6 vaquillonas m. gordas íd., 116; 6 vaquillonas m. especiales íd., 133; 6 vacas gordas íd., 130; 2 vacas especiales íd., 142; 1 novillo especial Chascomús, 203; 2 novillos carne gorda íd., 138; 1 toro carne gordo íd., 116; 3 toros carne gorda íd., 51; 2 toros especiales íd., 90; 1 vaquillona m. gorda íd., 116; 55 novillos íd. Caseros, 173.

Lartigau y Cía. A.—
3 novillos m. gordos Cangallo, pesos 180; 17 vacas íd. íd., 140; 3 vacas especiales íd., 150.

Linch y Cía. Leandro—
20 novillos gordos Mar Chiquita, pesos 165.

Martínez de Hoz Hnos.—
152 novillitos criollos buena carne R. Oriental, pesos 72; 134 novillitos flacos íd., 57.

Nale, Repetto y Cía.—
3 novillos carne gorda 25 de Mayo, pesos 152; 4 novillos carne gorda íd., 112; 2 novillos íd. íd., 132; 4 vacas gordas íd., 128; 2 bueyes especiales íd., 195; 4 novillos carne gorda íd., 128; 3 vacas m. gordas íd., 135; 2 vacas b. carne íd., 87; 5 terneros mamones íd. 20.

Ortiz Fermín—
1 buey m. especial La Colina, pesos 225; 3 toros íd. íd. 220; 13 novillos especiales íd., 195; 3 novillos m. gordos íd., 172.

Paz Adolfo F.—
10 novillos especiales Luján, pesos 202; 2 novillos m. gordos íd., 175; 15 novillos c. gorla íd. 140; 2 vacas especiales íd., 148; 3 bueyes m. gordos íd., 175; 22 vacas carne gorda íd., 113.

Peña y Cía. Julio L.—
5 novillos gordos Luján, pesos 155; 10 novillos carne gorda íd., 145; 7 novillos carne gorda íd, 145.

Ruiz, Baldassarre y Cía.—
100 novillos gordos Díaz, pesos 165; 35 novilltos carne gorda Santa Fe, 96; 49 novilltiso carne gorda íd., 87; 2 vacas m. gordas il., 140; 15 terneros íd. íd., 78.

Salaberry y Bercetche—
27 novillitos m. gordos Matanza, pesos 119.50; 23 novillitos gordos íd., 108; 11 novillos carne gorda Santa Fe, 124.50; 12 novillos carne gorda íd., 116; 14 terneros buenos Suipacha, 69.50; 14 terneros buenos íd., 67; 4 terneros especiales íd., 85; 15 terneros buenos il., 53.50; 20 terneros gordos íd., 71.5; 13 terneros guenos íd., 64; 1 novillito flaco íd., M. Paz, 70; 1 vaca íd. Cañuelas, 45; 2 vacas m. gordas íd., 140.50; 3 vacas m. especiales íd., 153; 3 vacas íd. íd., 156.50; 10 vacas gordas íd., 127; 7 vacas carne gorda íd., 114; 82 vaquillonas m. gordas íd., 117; 1 vaquillona flaca Cañuelas, 47; 3 terneros buenos íd., 64.50; 13 terneros regulares íd., 38; 4 terneros regulares Cañuelas, 39.50; 15 vaquillonas carne gorda íd., 89.50; 32 novillos m. gorlos Matanza, 170; 1 terneros buenos íd., 54; 16 novillitos c. gorda 9 de julio, 90.50; 22 novillitos buena carne íd., 78; 22 novillitos buena carne íd., 79; 22 novillos m. gordos Luján, 171; 1 novillo carne gorda íd., 134; 44 novillos m. gordos Juárez, 174; 14 terneros regulares C. Casares, 36; 10 terneros buenos íd., 49.50; 12 vacas carne gorda íd., 117; 9 vacas buena carne íd., 78; 9 vacas carne gorda íd., 99; 10 novillos especiales íd., 196.

Unzué Alzaga y Cía.—
38 novillos especiales Bragado, pesos 195; 38 vacas íd. Pehuajó, 142.

Videla Hnos. y Cía.—
5 vacas excepcionales Santa Fe, pesos 180; 10 vacas especiales íd. 140; 2 vacas gordas íd., 125; 6 novillos carne gorda íd., 150; 6 novillos carne gorda íd., 140; 5 vacas m. gordas íd., 136; 5 vacas íd. íd., 130; 1 vaca íd. íd. 133.

VENTAS DE CERDOS

Oján y Cía. Francisco—
19 cerdos especiales Tapalqué, pesos 0.35 el kilo.

Accame Bellini y Cía.—
40 cerdos especiales Bragado, pesos 0.36 el kilo; 15 cerdos íd íd., 0.35; 32 cerdos buenos íd., 0.31; 20 cerdos regulares íd., 0.29.

Lalor Juan—
28 cerdos especiales Rivadavia, pesos 0.36 el kilo.

De Lellis y Fages Hnos.—
20 cerdos buenos Bragado, pesos 0.33 el kilo; 25 cerdos íd íd., 0.32; 19 cerdos regulares Saladillo, 0.28; 20 cerdos regulares Lincoln, 0.29; 20 cerdos especiales Bolívar, 0.34.

Salaberry y Bercetche—
131 cerdos buenos Saladillo, pesos 0.32 el kilo; 21 cerdos regulares Baradero, 0.30.

MERCADO DE LANARES

(Tablada)

Dieron principio hoy las operaciones en este mercado, con plaza sostenida para todas las categorías.

A consecuencia de persistir el interés y demanda de hacienda de parte de los compradores, y a las pocas entradas diarias, todos los lotes de lanares encontraron hoy, buena colocación y a precios bastante elevados.

La entrada del día fué de 7467 animales, habiéndose vendido durante la mañana 8491 cabezas, repartidas en esta forma: G. S. Halle 748, La Plata Cold 764 Las Palmas 447, Compañía Sansinena 807, La Blanca 1.02, Argentino Central 621, Armour 403, Zárate 1229, y 2170 para los matarifes locales.

Los precios corrientes de la mañana fueron los siguientes:

Capones para frigorífico, de $ 16.50 a 22; capones para matadero, de 16.50 a 28; ovejas para matadero, de 14 a 24; borregos para matadero, de 12 a 14; íd. para frigorífico, de 13.30 a 17.50; corderos para matadero, de 6.50 a 9.

VENTAS DE HOY

Chapar y Cía. Juan—
164 capones Frigorífico Parravicini, pesos 24.80.

Devoto y Cía. Tomás—
113 corderos matadero Cerrito, pesos 8; 55 corderos íd. íd., 9; 50 corderos íd. íd., 8; 104 capones íd. C. Verde, 14; 31 capones íd. íd., 13.50.

Peña y Cía. Julio L.—
35 capones matadero T. Arroyos, pesos 24.50; 93 capones Frigorífico íd., 21; 51 capones pelados íd., 19.

Urtazun Cirilo—
20 capones matadero G. Chavez, pesos 25; 63 capones Frig. íd., 21.70.

Tabacco Hnos. y Cía.—
54 capones matadero 3 Arroyos, pesos 16.50; 33 borregos íd. íd., 13.

Méndez Hnos. y Cía.—
46 capones Frigorífico S. Joaquín, pesos 18.30; 39 borregos íd. íd., 17; 471 capones íd. C. Muerto, 17.50.

La Ganadera S. A.—
89 capones Frigorífico H. Vega, pesos 19.50; 29 borregos íd. íd., 19; 31 borregos íd. íd., 13.30; 10 capones íd. íd., 27; 10 capones íd. íd., 21; 50 borregos íd. íd., 19.60.

Bellocq e Hito—
44 capones Frigorífico Azucena, pesos 28; 90 capones íd. íd. 23.50; 95 capones íd. Realicó, 16.30; 108 ovejas matadero íd., 16.20.

Velaz y Cía. Angel—
48 capones matadero G. Chávez, pesos 24.40; 70 capones Frigorífico íd., 21; 110 borregos íd. Alzaga, 14; 90 capones íd. íd., 21; 117 corderos matadero G. Chavez, 6.50.

Santamarina hijo—
50 capones Frigorífico Orense, pesos 23.50; 11 borregos íd. íd., 17.50; 19 ovejas matadero íd. 22.

Lanusse Pedro y Antonio—
20 capones matadero Freyre, pesos 21; 426 borregos Frigorífico íd., 16; 33 capones íd. G. Chavez, 18.50; 48 borregos íd. íd., 15.50; 20 corderos matadero íd., 7.

Cucullu Felipe L.—
75 capones Frigorífico Mercedes, pesos 22.40; 19 corderos matadero íd., 6.20.

Lalor Juan—
22 capones Frigorífico Carbó, pesos 21; 189 capones íd. íd., 17.50; 11 ovejas matadero íd., 15.30; 18 borregos Frigorífico íd., 15; 140 capones íd. San Salvador, 15.20.

La Cooperativa de Hacendados—
118 borregos Frigorífico Triunvirato, pesos 14.

Videla Hermanos—
84 capones Frigorífico Alzaga, pesos 23.20.

Patrón Costas y Peró—
90 ovejas matadero íd., 20.50.

Urtazun hijo Martín—
200 corderos matadero Burmester, pesos 7.

Figari y Deambrosi—
160 capones matadero 3 Arroyos, pesos 22.90.

Bayona y Ferrazzini—
179 capones Frigorífico Castelli, pesos 22.50.

Delfino Hermanos—
185 corderos Frigorífico Amrica, pesos 11.80.

Luro Hermanos—
358 capones Frigorífico Guido, pesos 19.50.

Casas y Cía. José B.—
18 capones Frigorífico G. Chavez, pesos 14.50; 45 capones íd. íd., 19; 50 borregos íd. íd., 15.50; 12 ovejas matadero íd., 24; 30 corderos íd. íd., 9; 94 corderos íd. íd., 7.40.

Unzué Alzaga y Cía.—
65 ovejas matadero Williams, pesos 14; 27 capones Frigorífico íd., 14.70.

Salaberry y Bercetche—
105 capones matadero Maipú, pesos 24; 180 capones Frigorífico íd., 122.

Ayerza hijo—
195 capones Frigorífico Vázquez, pesos 20; 112 ovejas matadero íd., 20.80; 1036 borregos Frigorífico íd., 15.

Calvo Nicolás A.—
155 borregos matadero Teodolina, pesos 14; 45 capones Frigorífico íd., 17.40.

Ayarragaray S. y Gowland—
110 borregos matadero Entre Ríos, pesos 14; 200 borregos íd. íd., 12; 230 borregos íd. íd., 12; 90 capones Frigorífico íd., 19.50; 160 borregos matadero íd. 12.20.

ADUANA

RECAUDACION

La aduana de la capital recaudó desde el 1.o de enero hasta la fecha, por derechos de importación, almacenaje, eslingaje, sellos y adicionales, $ 66.158.722.04 curso legal.

Diferencia a favor del corriente año pesos 9.026.621.57 curso legal.

MARITIMAS

MAREA Y VIENTO

Desde las 6 hasta las 9 a. m. de hoy, según el semáforo del Riachuelo:

6 a. m., 20 pies, 4 pulgadas; viento S. S. E.
7 a. m., 20 pies, 4 pulgadas; viento S. S. E.
8 a. m., 20 pies; viento S. S. E.
9 a. m., 19 pies, 8 pulgadas; viento S. S. E.

VAPORES ESPERADOS

Holandés Randwijk, de Montevideo a cargar.
Británico Brodlea, de Zárate a cargar.
Id. Thessaly, de Rosario a cargar.
Id. Glenrazán, de Norfolk, con carbón.
Id. Fhistledhu, de Rosario a cargar.
Id. Lamington, de Baltimore con carbón.
Id. Highland Harris, de Liverpool con carga.

VAPORES A SALIR

Español Cádiz, de la dársena norte para Barcelona con pasajeros y carga.
Sueco Axel Johnson, para Malmo con carga.
Británico Bilswood para B. Blanca a cargar.
Id. Norman Prince, para Londres con carga.
Id. F. R. Thompson para Rosario a cargar.
Brasileño Aracaty, para Río de Janeiro con carga.
Argenttino Ministro Ezcurra, para Comodoro Rivadavia a cargar.

VAPORES DE LOS RIOS

Llegan: Ciudad de Montevideo de Montevideo.
Viena, de Salto y escalas.
Luna, de Carmelo y escalas.
Salen: París, para Salto y escalas, salió a las 11 a. m.
Dolores B. para Posadas y escalas, salió a las 10 a. m.
Guarany, para Asunción y escalas, salió a las 10 a. m.
Ciudad de Montevideo y Cabo Santa María, para Montevideo, salen a las 10 p. m.

LINEA DE LA COSTA SUD

Argentituo de Río Gallegos, para ésta, esperado el 25.
Asturiano, salió el 22 para Punta Arenas y escalas.
Pellegrini, de Madryn para ésta, salió el 19.
Presidente Quintana, salió el 13 de Camarones para ésta.
Presidente Mitre, en viaje para Río Gallegos, llegó el 16 a C. Rivadavia.
Camarones en ésta, saldrá el 30 para Río Gallegos y escalas.
Unión, en Patagones.
Libertad, le Paranaguá para ésta, salió el 21, esperado mañana.
Atlántico, de ésta para Punta Arenas llegó el 15.

LINEA DEL BRASIL

Pomona, salió el 22 para Antonina.
Porvenir, de Santos para Paranaguá, llegó el 21, saldrá el 26 para ésta.
Brasil, en Porto Alegre, el 23 para ésta.
Toro, en ésta, saldr áel 26 para Porto Alegre y escalas.
Independencia, en ésta, sale el 26 para B. Blanca.
Benjamín, en Rosario.
Juanita, en Paranaguá, saldrá el 28 para ésta.
Roma, salió el 22 para Santos.
Perú, en ésta.
Vaquillona, salió el 22 de Paranaguá para ésta.

CASA VACCARO

ESTABLECIDA EN EL AÑO 1883

Para el Cambio General de Moneda y la compra y venta de Acciones y Títulos de renta Nacionales, Provinciales y Extranjeros. Es la casa más recomendada de la República.

SEVERO VACCARO

Av. de Mayo 646 — Buenos Aires

POSICION DE LOS VAPORES DE PASAJEROS — DE LA MALA REAL INGLESA.

Araguaya, salió el 10 de ésta para Liverpool.
Amazon, salió de Liverpool para ésta, esperado el 14 Septiembre.
Demerara, de Liverpool, salió el 4 para ésta.
Desna, salió el 14 para Liverpool.
Darro, en Liverpool.
Deseado, llegó el 9 a Liverpool.
Drina, salió el 11 de Liverpool para ésta.

DE LAMPORT Y HOLT

Byron, salió el 12 para ésta.
Vasari, salió el 2 de Río de aneiro para Nueva York.
Vauban, en Nueva York.
Vestris, en ésta.
Verdi, salió el 10 de La Plata para Nueva York.

DE LA NELSON LINE

Highland Piper, en ésta.
Highland Rover, en Londres, saldrá el 7.
Highland Pride, en Londres.
Highland Loch, en Londres.
Highland Laddie, salió el 1o. de agosto de La Plata para Londres.
Highland Corrie, salió el 15 de La Plata.
Highland Scot, salió el 3 de Londres para ésta.
Highland Gleen, salió el 9 de La Plata.

DE LA LINEA PINILLOS

Catalina, para Barcelona, salió el 20.
Balmes, en ésta, sale hoy.
Valbanera, en Barcelona.
Cádiz, sale hoy para Barcelona.

DEL LLOYD REAL HOLANDES

Frisia, en ésta.
Hollandia, de ésta para Amsterdam, llegó hoy a Vigo.
Zeelandia, de Amsterdam, para ésta, salió el 16, tocando Lisboa.
Gelria, en Amsterdam.
Axel Johnson, en ésta.

DE LA SUD ATLANTIQUE

Sequana, para ésta, salió el 21 de Río de Janeiro, esperado el 27.
Garonna, salió eel 15 de ésta.
Samara, en Burdeos.
Liger, en viaje para ésta, salió el 13 de Lisboa, esperado el 8 de Septiembre.
Amiral Latouche Treville, salió el 19 para ésta.
Amiral Nielly, para Burdeos, salió el 6 de Montevideo.

DE LOS TRANSPORTES MARITIMOS

Pampa, salió el 19 para Marsella.

DE LA TRASATLANTICA ESPAÑOLA

León XIII, salió el 18 de agosto para Bilbao.
P. de Satrústegui, salió el 24 de ésta para Bilbao.
Reina Victoria Eugenia, salió el 2 de agosto de ésta para Barcelona.
Infanta Isabel de Borbón, en ésta.

DEL LLOYD SABAUDO

Tomaso di Savoia, salió el 5 de ésta.
P. di Udine, salió el 31 de julio para ésta, esperado el 25.

DE LA LIGURE BRASILIANA

Garibaldi, en Génova (confiscado por el gobierno italiano.
Cavour, salió el 9 para Génova.

DEL LLOYD ITALIANO

Indiana, en Génova.
Cordova, salió el 3 para Génova.
Luisiana, salió el 19 para Génova.

DE LA VELOCE

Savoia, en Génova.

SUD ATLANTICA

Moinho Fluminense, en Burdeos.

ENTRADAS Y SALIDAS DE BUQUES DE ULTRAMAR HABIDAS EN EL PUERTO DE LA CAPITAL DESDE LAS 8 A. M. DE AYER HASTA LAS 8 A. M. DE HOY:

Español Infanta Isabel de Borbón, de Barcelona, en la dársena norte con pasajeros y carga.
Británico Spencer, de Glasgow, en el dique 3 con carga.
Británico Recio, de La Plata, en el dique 3 a cargar.
Ruso Mercator, de La Plata, en el dique 2 a cargar.
Británico Colonia, para Londres con carga.
Id. Holbein, para Liverpool, con carga.
Id. El Cordobés, para B. Blanca a cargar.
Norteamericano Munwood, para Rosario a cargar.
Argentino Río Negro, para Antonina con carga.

MOVIMIENTO HABIDO EN EL PUERTO DE LA CAPITAL EN EL DIA DE AYER

Descargaron en dársenas y diques, 10 vapores; Riachuelo, 12 vapores.
Cargaron en dársenas y diques, 24 vapores; Riachuelo, 8 vapores.

GIROS OTORGADOS HOY:

H. Harris, dique 4, sección 8.a a descargar, por 5 días.
Rocio, dique 3, parte Este a cargar, 6 días.
P. Francesa, dique 1, paret Este a cargar, 2 días.
Thristledru, dársena norte, fondeado a embarcar, 2 días.
Blanca, Boca, frente a Carraro y Etchart, a descargar, 20 días.
C. Tricoupis, dique 1, sección 1.a a embarcar, 3 días.
Perú, dársena sud, parte Oeste a cargar, 3 días.
Vera, Boca, sección removido a cargar, 5 días.
H. Piper, dock sud, a embarcar, 3 días.
Mercator, dique 2, elevadores a cargar, 6 días.
Hespérides, dique 1, parte Sud Este a cargar, 5 días.
Brodlea, dársena norte, sección 6 a a embarcar, 1 día.

VAPORES CON CORRESPONDENCIA A SALIR

Día 25: Frisia, llevará correspondencia para Brasil, Grecia, Suiza, Egipto, Italia, Bélgica, Francia, Gran Bretaña, España, Dinamarca, Rusia, Suecia, Noruega, Holanda y Portugal, a las 2 p. m. con alcance en el puerto.

Compañía Alemana Transatlántica de Electricidad

Casa Matriz: SARMIENTO 961

UNION 4000, 4001, 4002, 4003, 4004 Libertad; 160, 161 Avenida; 1980, 260 Juncal; 410 B. Orden; 2227 Mitre — COOPERATIVA 118 Central, 758

Sucursal BELGRANO. Cabildo 2239.
TELEFONOS Unión 486 Belgrano, Cooperativa 120 Belgrano

Sucursal BARRACAS. Pinzón 1617
TELEFONOS Unión 1152 B. Orden, Cooperativa 206 Sud

Sucursal FLORES. Rivadavia 7124
TELEFONOS Unión 1335 Flores, Cooperativa 13 Flores

Sucursal PALERMO. Santa Fé 3002
TELEFONOS Unión 1902 Palermo, Cooperativa 95 Norte

Sucursal PATRICIOS. Caseros 2858
TELEFONOS Unión 4900 Mitre, Cooperativa 103 Patricios

Sucursal TRIUNVIRATO. Triunvirato 261
TELEFONOS Unión 985|994 Mitre, Cooperativa 350 Villa Crespo

HORAS DE OFICINA: De 8 a. m. a 5 p. m.
Sábado de 8 a. m. a 1 p. m.
SERVICIO DE RECLAMOS: Permanente, día y noche.

PROFESIONALES

ABOGADOS

Dr. FRANCISCO BEIRO
TALCAHUANO 267 U. T. 796 Libertad

Dr. ANDRES FERREYRA
Estudio: Lavalle 1378
Unión Telefónica 4240 (Libertad)

Dr. VICENTE C. GALLO
Estudio: Avenida de Mayo 1411
U. T. 665 (Libertad)

Dr. FERNANDO SAGUIER
Estudio: Florida 440
U. T. 6087 (Avenida)

Dr. LEOPOLDO MELO
Estudio: Bmé. Mitre 311
U. T. 1913 (Avenida) y 1866 (Juncal)

Dr. HIPOLITO LEYS
Estudio: Lavalle 930, U. T. 2608 (L.)

Dr. VICTOR M. MOLINA
Estudio: Avenida de Mayo 605
U. T. 4954 (Avenida)

Dr. DOMINGO E. SALABERRY
Defensa 188

Dr. ERNESTO CORVALAN
Estudio: Avenida de Mayo 981
U. T. 3900 (Libertad)

Dr. JOSE M. GIUFFRA
Estudio: Talcahuano 446

Dr. PEDRO A. FOX
Estudio: B. Mitre 154

Dr. LUIS J. ROCCA
Anchorena 626.—U. T. 841 (Mitre)

Dr. LEONARDO PEREYRA IRAOLA
Estudio Florida 880, U. T. (Av.)
Esmeralda 1212, U. T. 1521 (Juncal)

Dr. CARLOS F. MELO
Atiende personalmente su estudio de abogado. URUGUAY 546. — U. T. 3784 Libertad.

Dr. RAUL MANRIQUE
Estudio: Av. de Mayo 822
U. T. 193 (Libertad)

Dr. JULIO A. ROJAS
Estudio Uruguay 546. Dpto. 3. — U. T. 1955, (Libertad).

L. BOUSQUET y Cía.
Asuntos judiciales. Cobranzas a comisión. Cangallo 521. Esc. 19.

LUIS F. MAGALDI
Agrimensor nacional. Mensuras y divisiones en lotes de terrenos y campos. Nivelaciones y trazado de pueblos y colonias. Peritajes, tasaciones judiciales y particulares. Estudio: San Martín 142, escritorio 37. De 10 a 11, y de 4 a 5.

DENTISTAS

Dr. MIGUEL ELKIN
Cirujano dentista. — Consultas de 9 a 12 y de 2 a 6. Chacabuco 409.

Clínica dental nocturna y diurna
Dr. NATHAN BLITZ
Cirujano dentista
De 8 a 12 a. m. y de 1 a 6 p. m. Nocturno de 7 p. m. a 2 a. m. — Av. de Mayo 975, primer piso. — U. T. 1672, Lib. — Buenos Aires.

MEDICOS

ANALISIS
SUIPACHA 477 U. T. 318 Libertad
LABORATORIO y FARMACIA Abierto Día y Noche
DOCTORES NELSON

Dr. CASTAÑEDA
Garganta, nariz y oído. Jefe de clínica de la especialidad en el Hospital Durand. — Esmeralda 821. — Consultas de 4 a 6.

Doctor PICCININI
Especialista en enfermedades secretas: gastro intestinales y piel. — Consultas de 11 a 12 a. m. y de 3 a 5 p. m. Consultas 5 pesos, aplicaciones del 914, 20 $. — Corrientes 1311.
196|vlJul. 16

Dr. A. C. REBUFFO
Enfermos de los ojos
Consultas de 10 a 11 y 2 a 6 p. m.
Bmé. MITRE 1038.

Dr. A. NOCETI
Enfermedades de los ojos y prescripción de anteojos. De 1 a 6 p. m.
MAIPU 535

Dr. MARTIN M. TORINO
Médico cirujano. Enfermedades crónicas e internas. Ha trasladado su escritorio a ARENALES 1640. Consultas de 1 a 2.
219|vIII. 24

Dr. J. SALLERAS
Médico del H. de Clínicas. Especialista en génito-urinarias. (Riñón, vejiga, uretra, próstata). Consultas de 2 a 4 y de 7 a 8, Salta 378.

Dr. E. G. FIGUEROA
Afecciones intestinales, estómago y abdominales, tratamiento especial de las hemorroides. — Santa Fe 1273. De 4 a 6 de la tarde.

Dr. ENRIQUE E. MANSON
Médico del Hospital Rivadavia. Señoras, Partos y Cirujía abdominal. — Consulta de 2 a 4. Montevideo 927. — Director del Sanatorio Althabe, Crispo y Manson de la calle Estados Unidos 1038.

914 POLICLINICO MODERNO 1116
Director Dr. VALLES
SECRETAS AVARIOSIS
CURACIONES — ABONOS DE 10 Y 30 DIAS A 20 Y 50 $
CURAS RAPIDAS SIN DOLOR METODOS PROPIOS
606 DE 8 A 8 P.M. MORENO 833

Doctor MATTA
De la clínica de vías urinarias, Facultad de París. Jefe del servicio H. Militar, Riñón, Próstata, etc. Electrocoagulación de tumores vesicales. — LAVALLE 1812, de 2 a 4.

WHISKY
BUCHANAN

MOTOR STOVER
OCASION Se vende fuerza 2 caballos
DONADO 3565
Luis María Saavedra

[illegible] CÓRDOBA

DECRETO N.o [illegible]

[illegible]

DEPARTAMENTO DE GOBIERNO

Córdoba, agosto [illegible] de 1916

Atenta la nota del señor subintendente de policía,

El gobernador de la provincia

DECRETA:

Artículo 1.o — Llámase a licitación para la confección de calzado de verano para la policía de la capital y campaña, cuerpo de bomberos, guardia de cárceles y escuadrón de seguridad, en la siguiente forma:

Policía de la capital:
[illegible] pares borceguíes cuero cromo negro, altos 2 o 3 hebillas.
[illegible] pares botas cerradas, vaquillona, cromo negro, forro de suela, para clases.
100 pares botas altas, vaqueta, cromo negro, forro de suela, clavadas.
[illegible] pares botines negros, suela clavada para ordenanzas.

Escuadrón de seguridad:
110 pares botas altas, vaquillona, cromo negro, forro de suela, doble suela cosida (para diario).
110 pares botas altas, vaquillona, cromo negro, forro de suela, doble suela cosida (para parada).

Cuerpo de bomberos:
[illegible] pares botas caña dura, vaqueta satinada, forro doble, doble suela estaquillada.
90 pares borceguíes altos, 2 o 3 hebillas, vaqueta satinada negra suela clavada.

Guardia de cárceles:
120 pares borceguíes cuero cromo negro, altos 2 o 3 hebillas, clavados (iguales a los de la policía de la capital).

Policía ciudad y villas:
450 pares botas altas, vaquillona cromo negro, forro de suela, doble suela cosida (para oficiales superiores).
100 pares botas altas, vaqueta cromo negro, forro de suela, suela clavada, para clases.
500 pares borceguíes altos, 2 o 3 hebillas, vaqueta cromo negro, suela clavada (para tropa).

Policía de campaña:
700 pares botines vaqueta satinada negra, de una pieza, suela clavada.
700 pares polainas cuero negro, prendidas al lado.

Piquete guardia cárcel de Río IV:
30 pares borceguíes altos, 2 o 3 hebillas, vaqueta, suela clavada.

Art. 2.o — Las propuestas contendrán las condiciones siguientes:
a) Serán escritas en papel sellado provincial de cinco pesos y acompañadas de un certificado de depósito en el Banco de Córdoba y a la orden del ministerio, por valor del 10 o|o del importe total de la propuesta.
b) Precio por cada una de las distintas clases de calzado que se licitan.

Art. 3.o — Cada proponente deberá presentar muestras de calzado, debiendo éstas ser entregadas a los 30 días de ser aprobado el contrato respectivo.

Art. 4.o — El pago se efectuará en Letra de Tesorería, a cuatro meses de plazo, sin interés.

Art. 5.o — Las propuestas deberán ser presentadas en la subsecretaría del ministerio de gobierno, hasta el día 31 del corriente mes, a las 3 p. m., hora en que serán abiertas en presencia de los interesados que concurran al acto, no tomándose en consideración las que no contengan las condiciones expresadas en el presente decreto.

Art. 6.o — Si el contratista no entregase el calzado dentro del término fijado, incurrirá en la pérdida del depósito a que se refiere el inciso a) del artículo 2.o y además el gobierno tendrá el derecho a comprar las piezas que faltaren por cuenta del contratista, cualquiera que sea su precio, el que se deducirá del importe total del contrato.

Art. 7.o — Comuníquese, publíquese en el "Boletín Oficial" y dese al R. O. — Eufrasio Loza. — Juan F. Barrera.

1|476-v-ag. 31

POLICÍA DE CÓRDOBA

DECRETO N.o 471

Licitación para la provisión de vestuario

DEPARTAMENTO DE GOBIERNO

Córdoba, agosto 8 de 1916

Atenta la nota del señor subintendente de policía,

El gobernador de la provincia

DECRETA:

Artículo 1.o — Llámase a licitación para la confección de "UNIFORMES DE VERANO", con destino a las policías de la capital y campaña, escuadrón de seguridad, cuerpo de bomberos y guardia de cárceles, en la siguiente forma:

POLICIA DE LA CAPITAL. — EMPLEADOS SUPERIORES

Traje de gala:

Levita, pantalón, gorra con penacho blanco, modelo actual, botones con el escudo de la provincia, insignias y presillas modelo nuevo, paño negro.

[illegible] para comisario inspector.
[illegible] comisarios.
[illegible] para subcomisario.
[illegible] trajes para oficial principal.
[illegible] para oficial inspector.
[illegible] para aspirantes.

Traje de [illegible]:

[illegible] cruzado, [illegible] con el escudo de la provincia, pantalón, gorra (insignias [illegible] modelo nuevo).
[illegible] para jefe de policía.
[illegible] para comisario de órdenes.

Traje de diario:

[illegible] blusa cuello [illegible], pantalón y gorra modelo actual, insignias y presillas modelo nuevo.
1 Un traje para inspector general.
2 Dos trajes para comisario inspector.
14 Catorce trajes para comisarios.
10 Diez trajes para subcomisarios.
18 Diez y ocho trajes para oficial principal.
47 Cuarenta y siete trajes para oficial inspector.
15 Quince trajes para aspirantes.
1 Un traje para suboficial.

ESCUADRON DE SEGURIDAD

Traje de parada:

Tela y modelo actual, botones con escudo de la provincia, un pantalón recto y uno brech; insignias actuales, presillas de comisario modelo nuevo.
1 Un traje completo para el jefe.

Traje de diario:

Tela y modelo actual, botones con escudo de la provincia, presillas modelo nuevo sobre fondo azul eléctrico.
1 Un traje para comisario jefe.
1 Un traje para subcomisario segundo jefe.
2 Dos trajes para oficial principal.
4 Cuatro trajes para oficial inspector.
2 Dos trajes para suboficial.

CUERPO DE BOMBEROS

Traje de parada:

Tela y modelo actual, botones con escudo de la provincia; un pantalón recto y un brech; insignias actuales, presillas de comisario modelo nuevo.
1 Un traje completo para el jefe.

Traje de diario:

Tela y modelo actual, botones con escudo de la provincia, presillas modelo nuevo, insignias actuales.
1 Un traje para el comisario jefe.
1 Un traje para subcomisario segundo jefe.
3 Tres trajes para oficial principal.
2 Dos trajes para oficial inspector.
2 Dos trajes para suboficial.

PIQUETE GUARDIA DE CARCELES

Traje de parada:

Tela y modelo actual, botones con escudo de la provincia, un pantalón recto y un brech, insignias actuales, presillas de comisario.
1 Un traje completo para el jefe.

Traje de diario:

(Tela y modelo igual al de la policía de la capital). (Empleados superiores).
1 Un traje para comisario jefe.
1 Un traje para subcomisario segundo jefe.
2 Dos trajes para oficial principal.
2 Dos trajes para oficial inspector.
1 Un traje para aspirante.
3 Tres trajes para suboficial.

BANDA DE MUSICA

Traje de diario:

Maestro y segundo maestro modelo y tela igual a oficiales superiores de la policía de la capital, gorra, aro rojo, presillas modelo nuevo, insignias de liras.
1 Un traje para comisario jefe.
1 Un traje para oficial inspector segundo jefe.

MUSICOS

Traje de diario:

Modelo y tela igual a la tropa de la policía de la capital, gorra aro rojo, insignias de liras.
47 Cuarenta y siete trajes completos.

ORDENANZAS Y COCHEROS

Traje de diario:

Modelo actual, sarga azul obscura, igual tela de la policía de la capital.
40 Cuarenta trajes completos.

POLICIA DE LA CAPITAL Y RURALES

Tropa—

Blusa cuello volcado, botones perdidos, un bolsillo arriba lado izquierdo con cartera; abajo, dos bolsillos simulados, uno a cada lado con cartera y botamanga. Pantalón recto, vivo azul eléctrico y casco modelo actual (paño sarga azul obscuro).
700 Setecientas blusas talla 1 y 2.
700 Setecientos pantalones talla 1 y 2.
700 Setecientos cascos, base, lanza y chapa con numeración del 107 al 806.
200 Doscientos pantalones brech sarga azul obscuro, vivos azul eléctrico.
1.500 Mil quinientos pares guantes hilo blanco.
20 Veinte pares jinetas sargento primero hilo blanco.
20 Veinte pares jinetas sargento hilo blanco.
50 Cincuenta pares jinetas cabo primero, hilo blanco.
50 Cincuenta pares jinetas cabo hilo blanco.
60 Sesenta pares número 1, metal blanco para cuello.
40 Cuarenta pares número 2 metal blanco para cuello.
40 Cuarenta pares número 3 metal blanco para cuello.
30 Treinta pares número 4 metal blanco para cuello.
30 Treinta pares número 5 metal blanco para cuello.
20 Veinte pares número 6 metal blanco para cuello.
30 Treinta pares número 7 metal blanco para cuello.
20 Veinte pares número 8 metal blanco para cuello.
20 Veinte pares número 9 metal blanco para cuello.
20 Veinte pares número 10 metal blanco para cuello.
50 Cincuenta pares letras T. metal blanco para cuello.

Trajes de parada:

Para tropa, levita igual modelo y tela a los que usa la sección tráfico, correaje blanco y bastón.
30 Trajes completos (Numeración de los cascos del 1 al 30).
150 Pares media polaina brin de hilo blanco

ESCUADRON DE SEGURIDAD

Traje de diario:

Modelo y tela uso actual.
110 chaquetillas.
110 pantalones.
110 cascos completos.
110 letras E. metal blanco para cuello.
110 letras S. metal blanco para cuello.
4 pares jinetas para sargento primero.
6 pares jinetas para sargento.
8 pares jinetas para cabo primero.
8 pares jinetas para cabos.
(Numeración de los cascos del número 1 al 110).

CUERPO DE BOMBEROS

Traje de diario:

Sarga negra, vivos rojos, modelo actual.
90 chaquetillas.
90 pantalones.
90 gorras.
4 pares jinetas para sargento primero.
6 pares jinetas para sargento.
8 pares jinetas para cabo primero.
8 pares jinetas para cabo.

PIQUETE DE GUARDIA CARCELES

Traje de diario:

(Modelo y tela igual a los de la tropa de la policía de la capital, insignias de guardia de cárcel).
120 blusas.
120 pantalones.
120 cascos completos.
4 pares jinetas sargento primero.
6 pares jinetas sargento.
8 pares jinetas cabo primero.
8 pares jinetas cabo.
Numeración para los cascos del número 806 al 926.

CIUDAD, VILLA Y CAMPAÑA

Empleados superiores:

450 ponchos paño gris obscuro con cuello y letras P. C. bordadas en hilo amarillo en el mismo, una a cada lado.
450 pantalones brech, paño gris obscuro.

TROPA

Traje diario:

Igual modelo y tela a los de la policía de la capital.
600 blusas.
600 pantalones
600 cascos completos.
40 pares jinetas sargento primero.
40 pares jinetas sargento.
70 pares jinetas cabo primero.
70 pares jinetas cabo.

CAMPAÑA

Traje diario:

Paño gris obscuro, vivos verdes.
700 blusas.
700 pantalones.
700 cascos completos. (Chapa P. C.).

GUARDIA CARCEL DE RIO IV

Traje diario:

Paño gris obscuro, pantalón doble franja azul, gorra con aro azul.
30 blusas.
30 pantalones.
30 gorras.
12 pares jinetas y escuadras para clases, hilo dorado.

Art. 2.o — Las propuestas contendrán las condiciones siguientes:
1) Serán escritas en papel sellado de cinco pesos y acompañadas de un certificado de depósito en el Banco de Córdoba, a la orden del ministerio, por la suma de cinco mil pesos nacionales.
2) Precio por cada uno de los trajes enumerados en los incisos del artículo anterior.
3) Los uniformes serán confeccionados conforme a la talla 1 y 2 (tropa).
4) Los proponentes presentarán muestras de las telas para cada uniforme y demás piezas que se licitan, debiendo ser la confección igual a las muestras existentes en la policía de esta capital.

Art. 3.o — Los uniformes deberán ser entregados a los cuarenta días de aprobado el contrato respectivo.

Art. 4.o — El pago se efectuará en Letra de Tesorería a cuatro meses de plazo, sin interés.

Art. 5.o — Si el contratista no entregase los uniformes dentro del término estipulado, incurrirá en la pérdida del depósito, y además, el gobierno tendrá derecho a comprar las piezas que faltasen por cuenta del contratista, cualquiera que sea su precio, el que se deducirá del valor total del contrato.

Art. 6.o — El gobierno se reserva el derecho de no aceptar las propuestas que fueren presentadas y de rescindir por sí sólo el contrato en caso de que el contratista no cumpla con las estipulaciones convenidas.

Art. 7.o — Las propuestas deberán ser presentadas en el ministerio de gobierno hasta el día 29 del corriente mes, a las 3 p. m., hora en que serán abiertas en presencia de los interesados que concurran al acto, no tomándose en consideración las que no contengan las condiciones expresadas en el presente decreto.

Art. 8.o — Comuníquese, publíquese en el "Boletín Oficial" y dese al R. O. — Eufrasio S. Loza. — Juan F. Barrera.

1|477-v-ag. 31

Decreto No. 474 Serie A

Prórroga para licitación

DEPARTAMENTO DE GOBIERNO

Córdoba, Agosto 9 de 1916.

Considerando exiguo los términos fijados por los decretos Nros. 471 y 472 sobre licitación de uniformes y calzado de verano, en razón de la importancia de la misma, y el depósito de garantía desproporcionado a los cálculos probables de su monto,

El Gobernador de la Provincia

DECRETA:

Art. 1.o — Fíjase en el (10 o|o) diez por ciento el depósito de garantía de las licitaciones de la referencia de acuerdo a la ley de Contabilidad.

Art. 2.o — Prorróganse los términos para la presentación de propuestas y entrega de los efectos licitados hasta el 10 de Septiembre y 15 de Noviembre respectivamente.

Art. 3.o — Comuníquese, publíquese y dese al R. O. — LOZA — Juan F. Barrera.

PENITENCIARIA DE CÓRDOBA

DECRETO N.o 483. — SERIE A

Llamando a licitación para la provisión de trajes para el personal de la penitenciaría y ropa para los penados.

DEPARTAMENTO DE GOBIERNO

Córdoba, agosto 10 de 1916.

Atento la nota del señor director de la cárcel penitenciaría de esta capital,

El gobernador de la provincia

DECRETA:

Artículo 1.o — Llámase a licitación para la provisión de trajes para el personal y uniformes y ropa para los penados para la próxima estación de verano, en la forma siguiente:
2 Dos uniformes de alcaide, compuestos de blusa, pantalón y gorra.
2 Dos uniformes de auxiliar, compuestos de blusa, pantalón y gorra.
1 Un uniforme de jefe de depósito y ecónomo, blusa, pantalón y gorra.
6 Seis uniformes de celador, compuestos de blusa, pantalón y gorra.
5 Cinco uniformes de conserje, compuestos de blusa pantalón y gorra.
24 Veinticuatro uniformes de guardián, compuestos de blusa, pantalón y gorra.
15 Quince uniformes de llavero, compuestos de blusa, pantalón y gorra.
3 Tres uniformes de ordenanza, compuestos de blusa, pantalón y gorra.
1 Un uniforme de cocinero, compuesto de blusa, pantalón y gorra.

Penados:
960 Novecientos sesenta uniformes de brin azul, compuestos de blusa, pantalón y polis.
960 Novecientos sesenta camisas de lienzo.
960 Novecientos sesenta calzoncillos.
960 Novecientas sesenta camisetas.
960 Novecientos sesenta pares de medias.
1.920 Mil novecientos veinte pañuelos.
480 Cuatrocientos ochenta pares de botines reglamentarios.
960 Novecientos sesenta repasadores.
960 Novecientos sesenta toallas algodón.
50 Cincuenta colchones.
50 Cincuenta almohadas.
50 Cincuenta frazadas.
1.920 Mil novecientas veinte sábanas de lienzo.
960 Novecientas sesenta fundas.

Art. 2.o — Las propuestas contendrán las siguientes condiciones:
a) Serán escritas en papel sellado provincial de CINCO PESOS y acompañadas de un certificado de depósito en el Banco de Córdoba, a la orden del ministerio, correspondiente al 10 o|o del valor total de la propuesta.
b) Especificarán precio por cada artículo y serán acompañadas de las muestras respectivas.

Art. 3.o — Las propuestas que no contengan los requisitos expresados en el presente decreto no serán tomadas en consideración.

Art. 4.o — Los uniformes, así como las telas y materiales a emplearse serán iguales a los existentes en la cárcel penitenciaría.

Art. 5.o — Los artículos licitados serán entregados en la penitenciaría el día 15 de noviembre del corriente año.

Art. 6.o — El pago se efectuará por letras de tesorería a tres meses de plazo, sin interés.

Art. 7.o — Las propuestas se presentarán en la subsecretaría del ministerio de gobierno hasta el día 10 de septiembre próximo, a las 3 p. m., hora en que serán abiertas en presencia de los interesados que concurran al acto.

Art. 8.o — Si el contratista no entrega los artículos licitados dentro del término fijado, incurrirá en la pérdida del depósito a que se refiere el inciso a), artículo 2.o y además el gobierno tendrá el derecho a comprar las piezas que faltaren por cuenta del contratista, cualquiera que sea su prelio, el que se deducirá del importe total del contrato.

Art. 9.o — Comuníquese, publíquese y dese al R. O. — LOZA. — Juan F. Barrera.

Decreto N.o 500 Serie A

Fijando nueva fecha para licitaciones

DEPARTAMENTO DE GOBIERNO

Córdoba, Agosto 11 de 1916.

Siendo domingo el día 10 de Septiembre fijado para la presentación de las propuestas de las licitaciones convocadas por decretos números 471, 472 y 483.

El Gobernador de la Provincia

DECRETA:

Art. 1.o — Fíjase el día 9 de Septiembre a los efectos relacionados.

Art. 2.o — Comuníquese, publíquese y dese al R. O.—LOZA—Juan F. Barrera.

v-8-sept.

Intendencia Municipal de la Capital

CEMENTERIO DEL OESTE

Se previene a las personas que tengan deudos depositados en los nichos del Cementerio del Oeste cuya ubicación y nombre del cadáver se indica a continuación, que si dentro de los treinta días del vencimiento no se presentaran a practicar la renovación del arrendamiento, se procederá a colocar los cadáveres en el osario general:

1.a CAPILLA
14 Tomás Lanías
18 Josefa Díaz de Berjerge.
101 Catalina M. de Blasco.
121 Genara H. de Roque y Sabina Roque.
171 Carmen P. de Peralta
182 Concepción Muñoz.

2.a CAPILLA
43 Francisco Morgari.
74 Manuel Arpe.
193 Francisco Rossat.
203 Joaquín Martínez.
208 Virginia R. Herrera.

1.a GALERIA. — 1.a SECCION
11 Carmen Julian de Polito
18 Dara G. de Fraga.
28 Francisco Andreani.
38 José Beretervide.
60 Angela Alioni.
112 Alberto Romero Fontan.
176 Isabel de la Sierra de Varzi.
186 Martín Semper.
193 Liberata Muzzio de Chiappe.
280 Manuela I. N del Castillo
284 Cecilia Spinelli de Costa.
309 Colomba Chiesa de Maggio.
319 César Soresina.
359 Luis Roigt.
390 Pedro de Siré.
399 Pablo Lombardo.
588 Pedro Lapouple.

2.a GALERIA. — 1.a SECCION
18 Gioconda Barros.
19 Teresa Repetto de Bignone.
241 Miguel Rueda.

3.a GALERIA. — 1.a SECCION
57 Magdalena P. de Merino.
61 María A. Vázquez.
67 Domingo Ramón Berraondo.
118 Juan Monteruvio.
154 Ventura V. de Duri.
211 N. Mela.
236 Vicente Pastor.
271 Bartolomé Alberti.
281 Angel Alberti.
291 Teresa Lequio.
315 Pedro Elichirigoity.
324 Juan Sebastián Falcone.
341 Magdalena B. de Tufo.
357 Donato Cacace.
361 Manuel Ojeda.
367 Paulina Durand.
413 Emilia Rimoldi.
497 Pedro Maglioni.
505 Carlos Federico Holmes.
571 Dolores M. de Sirio

3.a GALERIA SUBTERRANEO
52 Juan Moro.
68 Agenor Alvaguin.
73 Angela G. de Calcagno.
74 Juan Mulenno.
80 Juan Pezante.
96 Bautista Belasagan.
104 Guillermo Don.
150 Manuel Ferreiro.
152 Juana G. de Pasos.
204 Margarita M. de Cadres
220 Santos Pozzi.
236 Carmen M. de Díaz.
275 José Pedro J. Ameru.

4.a GALERIA. — 1.a SECCION
395 Sara Santander.

5.a GALERIA. — 1.a SECCION
1 Pedro Faustinelli.
2 Fausto Montenegro
11 José Lasalle.
14 Bartolomé Basagno.
21 Domingo Mur Arias.
31 Elisa C. de Corvetto.
51 Juan Carlos Petray.
61 Amalia Elena Avancina.
71 María Mendoza.
81 Ramón Gómez.
101 París Baleani.
102 J. F. P. Jacopi.
111 José María Alvarez.
114 Arturo Valdez.
188 Rosa T. de López.
241 Solera Hornos.
251 Teresa C. de Vaca.
292 María Loustaleve.
293 Luisa Sicilia.
306 José Gallardo.
308 Luis Tortorelli.
313 Isabel B. de Monfort.
316 Raquel Demarco de Cortese.
317 Dominga P. de Calzetta.
318 Serafina A. de Fontana.
326 Filomena I. de Bacuzzi.
336 Anselmo López.
346 Juan Fusco.
347 Manuel Martínez.
348 Manuel Alvarez Quiroz.
353 Angel Facciano.
358 Roque Ponce.
360 Victorio Repolli.
368 Julio C. J. D. Fernández.
369 María T. de Armagnanquet.
370 Anatilde L. de Escalada.
378 Luciano Movesi.
388 María Juana A. de Gonzáles.
389 Salvador Labanche.
397 Ana D. de Biladun.
398 Dante Duci.
399 Clara F. de Barrabino.
400 Hilaria de L. Alcorta.
408 Andrés Muñoz.
409 Rosa R. de Ianelli.
410 Sara Don de Pinonselli.
417 Epifanio del Valle.
418 Leonardo Blasco.
419 Leopoldo Morcau.
420 Arturo Gerizone.
427 José García Posse.
428 Víctor Canaletti.
430 Angel Gonzáles.
439 María R. de Bocconi.
447 Natalio Manzone.
448 Natalia Arana.
450 Vicente Belucio.
458 Francisca D. de Bianchi.
459 Manuel Crespo.
460 Catalina M. de Etchepare.
468 Carmen López.
469 Santiago Felipe Castelli.
470 Ernesto Marani.
479 Francisco Matilla.
480 Antonio Burgheroni.
490 Pablo Masciangelo.
499 Antonio Garbarino.
509 Vicente la Femina.
510 Gabriel Deberes.
520 Victoria C. de Igarzábal.
530 Amalia P. de Artola.
540 Francisca [illegible] de Aguilar.
542 Esteban [illegible].
550 Juan Ramón Loguiceno.
559 José M. Gutiérrez.
560 Graciana B. de Ramírez.
569 Lorenzo Batista.
570 Francisco P. Bosa.
579 Juan Quiñones.
583 Luis Lacarrial (hijo).

5.a GALERIA SUBTERRANEO
23 Luisa Marconi.
167 Pedro Becerra.
[illegible] Faustina C. de Aldao.
[illegible] Dionisio Aldao.

El secretario.

Buenos Aires, agosto 11 de 1916.
1|483-v. sep. 10

Intendencia Municipal de la Capital

Llámase a licitación para la provisión de 120.000 kilos de cemento portland y 85.000 adoquines de algarrobo. Tendrá lugar el día 24 del corriente, a las 2 p. m. El pliego de condiciones puede consultarse en la oficina de licitaciones. — Buenos Aires, agosto 15 de 1916.

1|503-v. ag. 24.

Intendencia Municipal de la Capital

CEMENTERIO DE FLORES

Habiendo vencido el término por el cual fueron arrendadas las sepulturas ubicadas en los tablones 8-9 y 10 de la sección 5.a; 13 y 14 de la 7.a y 19 y 20 de la 8.a (traza provisoria) del cementerio de Flores, se avisa a las personas que tengan deudos depositados en ellas que si en el plazo de treinta días no proceden a su renovación, serán exhumados los restos y colocados en el osario general. — El secretario. — Agosto 9 de 1916.

1|457 v Set. 7

Obras Sanitarias de la Nación

Se llama a licitación para la instalación de colectores en la 1.a sección de la 4.a zona (Saavedra), de acuerdo con el Pliego de Condiciones y presupuesto que los interesados pueden consultar en la Dirección Técnica, calle Charcas 1840, todos los días hábiles de 1 a 5 p. m.

Cada licitante presentará sus propuestas en los formularios impresos que se le entregará, ofreciendo en cada caso construir las obras con determinado tanto por ciento de aumento o rebaja sobre el presupuesto oficial, pagadero en dinero efectivo, en Letras de Tesorería y en Títulos Crédito Argentino Interno de 5 o|o de interés y 1 o|o de amortización anuales; y acompañará un sello de cinco pesos moneda nacional por la primera foja y de un peso por cada una de las siguientes y un certificado de depósito hecho en dinero efectivo o en Títulos de Crédito Argentino Interno de 5 o|o de interés y 1 o|o de amortización anuales, en el Banco de la Nación Argentina, a la orden del señor Presidente del Directorio de las Obras Sanitarias de la Nación, por una suma equivalente al (1 o|o) uno por ciento del importe de la propuesta respectiva.

Las propuestas deberán presentarse en la Secretaría del Directorio de las Obras Sanitarias de la Nación y serán abiertas el 25 de Septiembre próximo a las 3 p. m. en presencia de los interesados que concurran al acto. — Buenos Aires, 21 de agosto de 1916.— José I. Goñi, secretario. 1|553-v-ag. 31

CONVOCATORIAS

"THE STANDARD" — SOCIEDAD ANONIMA. — Fábrica de conservas, dulces y caramelos. Brandsen N.o 1051. — De acuerdo con lo dispuesto en los estatutos, se resuelve llamar a 7.a asamblea general ordinaria, para el día 28 de agosto a las 3.30 p. m., en los salones altos de la Bolsa de Comercio, calle Rivadavia N.o 325, fijando la siguiente

ORDEN DEL DIA:

1.o Aprobación de la Memoria, Balance y distribución de utilidades correspondientes al ejercicio vencido al 30 de junio de 1916.

2.o Elección de tres vocales y un suplente, en reemplazo de los señores George Keen, Luis J. Rocca, Juan Nelson y Juan De Simone respectivamente.

3.o Elección de síndico titular y suplente para el próximo ejercicio.

4.o Nombramiento de dos accionistas para firmar el acta de la asamblea.

Se previene a los accionistas que, de acuerdo con el artículo 25, el directorio ha resuelto designar cualquier Banco para el depósito de las acciones.

Buenos Aires, agosto de 1916. — George Keen, presidente; Blas Ferrando, secretario; Miguel Nozziglia, gerente.

1|465 v. ag. 24.

COMPAÑIA TABACALERA ARGENTINA. — Convocatoria. — Se convoca a los señores accionistas, a la asamblea general ordinaria que tendrá lugar el martes 29 de agosto de 1916, a las 5.30 p. m., en el local de la Sociedad, Cangallo 2675, para tratar la siguiente

ORDEN DEL DIA:

1.o Lectura y aprobación de la memoria, balance general, y cuenta de ganancias y pérdidas, correspondientes al ejercicio vencido el 30 de junio de 1916, y destino a dar a las utilidades.

2.o Elección de dos directores titulares en reemplazo de los señores Fernando Rioja y Benito Villanueva, y un director suplente, en reemplazo del señor Esteban Buruchaga, por haber terminado su mandato.

3.o Nombramiento de síndico titular y suplente.

Nota: Para tener derecho de voto en la asamblea, los señores accionistas depositarán sus acciones en la gerencia, con tres días de anticipación por lo menos, al fijado para la misma. — El gerente.

1|479 v. ag. 28.

EL PENSADOR
por
PEDRO SONDEREGUER
Está en venta el cuarto millar
PRECIO: $ 2

BANDA RADICAL
La única banda de música radical es la de la Sociedad "Los Cívicos Unidos" dirigida por el correligionario Serafín Caputti. Solicitarla Entre Ríos 1534.

REMATES

Adolfo Bullrich y Cía.

EXPOSICION INTERNACIONAL DE PALERMO. — Organizada por la Sociedad Rural Argentina, se inaugurará el 15 del corriente.

Orden de ventas:

Lunes 21 a sábado 26 y lunes 28, a las 4.15 p. m. y de las 2.15 p. m.

Machos de raza Shorthorn a galpón.

Martes 29, a las 9.15 a. m. y a las 2.15 p. m. y miércoles 30, a las 9.15 a. m. — Reproductores, varones, machos y hembras Hereford, Aberdeen Angus, Red Polled y cobertí a galpón y palenque.

Miércoles 30, a las 2.15 p. m. — Hembras Shorthorn a galpón y a palenque.

Jueves 31, a las 9.15 a. m. — Machos Shorthorn a palenque hasta terminar.

Otros informes en nuestra casa, Florida 269 y 273, Buenos Aires, o en nuestro escritorio en la misma exposición. — Adolfo Bullrich y Cía.

1|486-v-ag. 31

SHORTHORN DE NORTEAMERICA — 20 toros Shorthorn, importados de Norte América por The American Shorthorn Asociation, se rematarán.

El jueves 31 de agosto, a las 2.30 de la tarde, en nuestra casa, San Martín 254. Próximamente detalles completos.

Comisión a cargo de los compradores. — Adolfo Bullrich y Cía.

1|566-v-30 ag.

SHORTHORN DE DUNCAN. — 14 toros Shorthorn, descendientes de las famosas tribus: Broadhoks y Clipper, de Cruickshans; Marchionnes, de Cameron; Miss Ramsden, Lady Doroty, Goldies y otras de gran reputación, importados por el señor Robert L. P. Duncan, se rematarán

El viernes 1º de septiembre, a las 2.30 de la tarde en nuestra casa, San Martín 254.

Solicítese catálogo con detalles completos.

Comisión, 6 o|o a cargo de los compradores. — Adolfo Bullrich y Cía.

1|566-v-ag. 31

SHORTHORN IMPORTADO POR Watson. — 7 toros Shortorn, incluso un Primero y un Tercer premio en Birmingham, y otros ejemplares de cercano parentesco con el Reservado de Campeón en la actual Exposición Internacional de Palermo, importados por el señor T. Watson, se rematarán

El viernes 1º de septiembre, a las 2.30 p. m., en nuestra casa, San Martín 254.

Solicítese catálogo con detalles completos.

Comisión, 6 o|o a cargo de los compradores. — Adolfo Bullrich y Cía.

1|567-v-ag. 31

CASARES Hnos. y DIEHL

En Luis María Saavedra

CAPITAL FEDERAL

AVISAMOS A NUESTA CLIENTEla que el sábado 9 de septiembre realizamos nuestro segundo remate en Luis María Saavedra, para el que tenemos consignados varios lotes de toros puros por cruza a campo y de pedigree de las principales cabañas del país.

Para poder hacer la propaganda y evitar demoras en las anotaciones, rogamos a los que deseen remitir sus productos para el próximo remate, hagan las anotaciones correspondientes en nuestras oficinas, Sarmiento 357, antes del 3 de septiembre. — Casares Hnos. y Diehl.

1|519-v. ag. 26.

ANGEL A. CALCAGNO

JUDICIAL. POR DISPOSICION DEL señor juez de primera instancia doctor Jerónimo Balarino, secretaría del autorizante, se hace saber por el término de quince días en el "Boletín Judicial" y LA EPOCA que en el juicio seguido por Francisca Goyeneche de Vila contra Antonio Restucci sobre cobro de crédito hipotecario ha sido designado el martillero señor Angel A. Calcagno para que proceda a la venta en pública subasta de una propiedad en esta capital calle Loyola N.o 1638 entre Arguibel y Carranza con todo lo en ella edificado.

Mide: 8.66 mts. de frente al N. E. por 64 mts. de fondo en el costado S. E. y 65.90 mts. en el del N. O. teniendo 8.90 en su contrafrente.

El domingo 27 de agosto, a las 3 de la tarde, sobre la misma propiedad. El martillero tomará como base para la venta la suma de $ 12.000, estando además autorizado para exigir del que resultare comprador el 8 o|o a cuenta de precio y el dos por ciento de comisión en dinero efectivo, no admitiéndose vales ni cheques.

Por más datos ocurrir al escritorio del martillero, calle Corrientes número 1364, núm. 2 o a la secretaría. — Buenos Aires, agosto 5 de 1916. — El secretario, Horacio H. Dobranich.

1|481-v-26 ag.

B. MARTIN (hijo) y Cía.

121 San Martín 121

JUDICIAL. — EN LA CIUDAD DE La Plata. Con retasa. El martes 29 de agosto, remataremos a las 3 p. m. en nuestro escritorio, con la base retasada de 1.824 $ m|n. 15 lotes de terreno situados a dos cuadras de la vía del ferrocarril y a 3 del tranvía eléctrico, constituyendo un conjunto de 4.560 metros cuadrados, de acuerdo con el edicto siguiente:

EDICTO JUDICIAL

Por disposición del señor juez de comercio, doctor Eduardo M. Naón, secretaría del autorizante, se hace saber en autos Terré y Corsanego contra Arturo H. Massa, cobro de pesos, se ha ordenado la venta en remate público, con el 25 o|o de retasa, de los bienes embargados, consistentes en 15 lotes de terreno en la quinta 64, Sección D, situados en la ciudad de La Plata, designados con los números 1 al 4, 24 a 30 y 44 al 47, habiéndose designado para efectuarlo a los martilleros B. Martín (hijo) y Cía. Buenos Aires, agosto 10 de 1916. — Doctor Federico Villafañe, secretario.

1|504-v. ag. 29.

C. A. FIGUEROA

JUDICIAL: HUMAHUACA 4641 ENre Río de Janeiro y Lambaré, a una cuadra de Corrientes. Corralón, 2 piezas, cocina y w. c., caballeriza dos altos, en terreno de 8m66 cms. de frente (10v) por 28m794mm de fondo (33v). Juzgado del doctor Gerónimo Balarino, secretaría del autorizante, sucesión Dolores Cao de Quintela, base 8.289.46 $ m|n o sean las dos terceras partes de la tasación, rematará el miércoles 30 de agosto, a las 3 p. m. en la misma propiedad. Seña 3 o|o en dinero efectivo y comisión 2 o|o. Otros informes Arenz 2574. C. A. Figueroa.

1|471-v-ag. 26

Bravo Barros y Cía.

CASA EN FLORES. — JUDICIAL. — Convención 3031, entre Quirno y San Ramón. A una cuadra al sud de la avenida Provincias Unidas (tranvías números 45, 72 y 73), igual distancia al oeste de la avenida San Pedrito (línea 88) y a tres al sud de la avenida Rivadavia y del subterráneo, juez doctor Gerónimo Balarino, secretario doctor Víctor Sandullo. Juicio Banco El Hogar Argentino con Emilio Nanni. Base, $ 8.905'73. El comprador podrá constituir una hipoteca de $ 6.500, a dos años de plazo, al 9 o|o de interés anual por trimestres adelantados.

El domingo 27 de agosto, a las 3.30 en la misma propiedad. 8 m 66 (10 v) por 36 m 26 (41 v 37) en un costado, 36 m 12 (41 v 70) en otro. Verja de material al frente, jardín, cuatro habitaciones, una más chica, otra en altos, cocina y patio de mosaico. Da $ 60 mensuales. Visítese. 8 o|o a cuenta de precio y 2 o|o de comisión. Informes, 351 San Martín, 361. — Bravo, Barros y Cía.

1|463 v ag 26

ESMERALDA 983 a 985. — JUDICIAL — Entre Paraguay y Charcas. — La tercera parte pro indivisa de esa propiedad. — Edificio nuevo de altos que puede producir como mínimum $ 450 mensuales de renta. Juez Dr. Pedro V. Melendez, secretario señor José Cuneo. Testamentarías de doña Angela Rosso de Siffredi y doña Carmen Siffredi. Base de la tercera parte proindivisa $ 12.839.67.

El lunes 28 de agosto, a las 3 p. m., en nuestro hall 351 San Martín 361. Mide 8m06 (9v80) por 30m85 (35v62) en un costado, 30m64 (35v38) en otro y 8m06 (9v80) en el contrafrente. Superficie 247mc80 (330vc42). Bajos: Sala, comedor, cinco habitaciones, una en altos, cuarto de baño, cocina y dos patios. Da $ 225 mensuales. Altos: Igual distribución que la casa baja. Desocupada. Llaves en el N.o 985. Frente imitación piedra, cielorrasos de yeso, pisos pino de tea y mosaico e instalación de luz eléctrica. Visítese. Escrituras por ante el escribano señor José F. Buttini. 8 o|o a cuenta de precio y 2 o|o de comisión. Informes 351 San Martín 361. — Bravo Barros y Cía.

1|478 v ag 27

CAMPOS EN MISIONES. — JUDIcial. — Parte de las tierras de Martín Errecaborde y Cía. 7901 hectáreas, en lotes, con frente al Río Uruguay y al arroyo Itacuruaré y sobre el ejido del pueblo San Javier.

El **martes 5 de Septiembre, a las 3** de la tarde, en nuestro hall, 351 San Martín 361 (Buenos Aires), de acuerdo con el siguiente

EDICTO JUDICIAL

Por disposición del señor juez de primera instancia en lo federal, Dr. Manuel B. Anchorena, secretaría del autorizante, se hace saber por el término de dos meses, que en el juicio Banco Nacional (en liquidación) contra Alvaro Isueta y otros sobre división de condominio, han sido designados los martilleros señores Bravo Barros y Cía., para que procedan a la venta en pública subasta de 7901 hectáreas, 65 áreas, en lotes, situadas en el territorio de Misiones, que son partes de las tierras conocidas por de Martín Errecaborde y Cía., con frente al río Uruguay y al arroyo Itacuruaré y sobre el ejido del pueblo de San Javier. A saber:

Primera fracción.—Un lote de 3573 hectáreas, 35 áreas, lindando al NO., con tierras fiscales, al este con Gibson Hermanos, al sur con el lote M, y el ejido de San Javier. Base, 3 $ la hectárea.

Segunda fracción. — 3470 hectáreas, 65 áreas, divididas en 50 lotes con superficies varias; lindando al norte con tierras fiscales, al NE. con José M. López, al sudeste y sur con el Río Uruguay y al oeste con el arroyo Itacuruaré, en medio con Kenny y temple. Base, 8 $ la hectárea.

Tercera fracción. — Los derecnos a comprar al sobrante existente en el lote K, que forma un triángulo, con una superficie de 857 hectáreas, 65 áreas. Sin base.

Los compradores deberán constituir domicilio en la capital federal. Escritura por ante la oficina del señor R. A. Leguizamón, dentro de los treinta días, a contar desde la fecha de la aprobación del remate. Forma de pago: 5 o|o en seña y a cuenta de precio en el acto del remate. 15 o|o al otorgarse la escritura y el 80 o|o restante en cuatro cuotas semestrales de 20 o|o cada una, a contar desde la fecha de la escrituración, con pagarés hipotecarios e interés de 8 o|o anual. Comisión, 2 o|o.—Buenos Aires, junio 24 de 1916.—Rafael A. Leguizamón, secretario.

Mayores informes y planos, solicítense en nuestra casa, 351 San Martín 361. — Bravo Barros y Cía.

1|243 Sept. 4

EN PALERMO. — CASA MODERna. — Judicial. — Andrés Arguibel 1938, entre Costa Rica y Nicaragua. Muy buena para habitar. Con adoquinado al frente y a cuatro cuadras de la avenida Santa Fe. Juez doctor Gerónimo Balarino, secretario doctor Horacio Dobranich. Juicio Pedro Bordenave con el doctor Manuel Santú Riestra. Base $ 15.000.

El domingo 10 de septiembre, a las 2 p. m., en la misma propiedad. 7m79 (9v) por 43m10 (49v77) y 7m80 (9v01) en el contrafrente. Frente imitación piedra, vestíbulo, sala, comedor, cuatro habitaciones, cuarto de baño, cocina, dos piezas en altos, dos patios y fondo con jardín y un pequeño galpón. Visítese. 8 o|o a cuenta de precio y 2 o|o de comisión. Informes, 351 San Martín, 361. — Bravo Barros y Cía.

1|564-v-9 sep.

Banco Hipotecario Nacional

SUCURSAL ROSARIO

CASA EN LA CIUDAD DE ROSArio. Préstamo N.º H.º 319|13702 (lote N.º 2), serie C. H. A. 6 o|o de $ 26.000.

El **Banco Hipotecario Nacional** rematará en el local de su sucursal en la ciudad de Rosario, establecida en la calle Córdoba N.º 1648, el día **LUNES VEINTIOCHO DE AGOSTO DE MIL NOVECIENTOS DIEZ Y SEIS, A LAS DOS DE LA TARDE**, una finca ubicada en la ciudad de Rosario, calle Presidente Roca números 540|42, entre las de San Lorenzo y Urquiza, compuesto su terreno de 7 metros 794 milímetros de frente al oeste por 37 metros 235 milímetros de fondo y lo edificado constante de dos casas para familia, una baja y otra alta; lindando: al este, con la calle Presidente Roca; al norte, con Dolores E. de Salvá; al oeste, con el lote 13 y al sud, con parte del lote 7, cuyos linderos resultan del plano de remate efectuado por el martillero don Domingo Barraco, de fecha 21 de mayo de 1910.

BASE DE VENTA, $ 43.000

El comprador continuará haciendo el servicio de la hipoteca originaria de $ 26.000, que reconoce la propiedad, reducida hoy a $ 24.679 con 315 milésimos y abonará en dinero el exceso sobre esta suma hasta el precio de compra. Los títulos pueden ser examinados en la oficina del Banco antes del remate. Verificado éste, no habrá lugar a reclamo. Seña 5 o|o y comisión 1 o|o que serán exigidas en efectivo en el acto del remate, el que se efectúa con sujeción a lo dispuesto en las leyes vigentes números 8172 y 9155. Por informes ocurrir al Banco Hipotecario Nacional (25 de mayo N.º 245, capital federal) o a su sucursal en Rosario y en Santa Fe.

Aviso iniciado en LA EPOCA el 14 de agosto de 1916. 1|493-v. ag. 28

CAPITAL

GRAN FINCA CALLE SAN JUAN números 2479|83, entre las de Matheu y Alberti. N.º H.º 11467. Serie C. H. A. 6 o|o.

El **Banco Hipotecario Nacional** rematará en su local el **MARTES 29 DE AGOSTO DE 1916, A LAS 2.30 P. M.**, una gran finca ubicada en la calle San Juan números 2479|83, con edificio compuesto de planta baja, cinco pisos altos y azotea. PLANTA BAJA, con entrada por el N.º 2483, amplio salón de negocio con sótano, dos habitaciones, baño, cocina, etc., una pieza de servicio en entrepiso y un altillo. Por el N.º 2479, una pieza para el portero. PRIMER PISO, que se comunica interiormente con la planta baja, consta de amplio salón, dos habitaciones, baño, cocina, etc. y en entrepiso una pieza de servicio y un altillo. SEGUNDO PISO, consta de dos departamentos, compuesto el del frente de dos habitaciones, comedor, baño, cocina, etc. y en entrepiso una pieza de servicio y el departamento del fondo se compone de dos habitaciones, comedor, baño, cocina, etc. y en entrepiso una pieza de servicio y un altillo. III, IV y V PISOS, tiene cada uno igual distribución que el interior. VI PISO, consta de un departamento compuesto de tres habitaciones, comedor, baño, cocina, etc. y en entrepiso una pieza de servicio y un altillo. Terreno mide: 7.79 metros de frente al S.; 25.15 metros de fondo en el costado E.; 25.50 metros en el costado O. y 7.85 metros en el contrafrente al N.

BASE DE VENTA, $ 128.000

El comprador continuará haciendo el servicio de la hipoteca originaria de $ 107.000 que reconoce la propiedad, reducida hoy a $ 100.866 con 824 milésimos y abonará en dinero el exceso sobre esta suma hasta el precio de compra. Los títulos pueden ser examinados en la oficina del Banco antes del remate. Verificado éste no habrá lugar a reclamo. Seña 5 o|o y comisión 1 o|o que serán exigidas en efectivo en el acto del remate, el que se efectúa con sujeción a lo dispuesto en las leyes vigentes números 8172 y 9155. Por informes ocurrir al Banco Hipotecario Nacional.

Aviso iniciado en LA EPOCA el 15 de agosto de 1916. 1|506-v-ag 29

SUCURSAL SAN JUAN

POR EJECUCION JUDICIAL. — Casa en el departamento de Concepción. Préstamo N.º H.º 119|6059. Serie E. de $ 3.500.

El **Banco Hipotecario Nacional** rematará en el local de su sucursal en la ciudad de San Juan, establecida en la calle Bartolomé Mitre N.º 856, el día **MARTES VEINTINUEVE DE AGOSTO DE MIL NOVECIENTOS DIEZ Y SEIS, A LAS DOS DE LA TARDE**, un sitio con casa-habitación, compuesta de siete piezas de material de adobe, ubicados en el departamento de Concepción, distante 125 metros al este y 626 al norte de la plaza 25 de Mayo de la ciudad de San Juan conteniendo una superficie de 850 metros cuadrados y lindando: al norte, con propiedad del señor Justo P. Yáñez, mide 68 metros, lo mismo tiene por el sur, en división con fundo de la sucesión de don Daniel Marcó; por el este, calle Tucumán y mide 14 metros y por el oeste, con don Victoriano Gallo, canal de Santa Lucía de por medio, mide 11 metros, o como mejor lindare.

BASE DE VENTA, $ 4.000

El comprador continuará haciendo el servicio de la hipoteca originaria de $ 3.500 que reconoce la propiedad, reducida hoy a $ 683 con 429 milésimos y abonará en dinero el exceso sobre esta suma hasta el precio de compra. Los títulos pueden ser examinados en la oficina del Banco antes del remate. Verificado éste no habrá lugar a reclamo. Seña 5 o|o y comisión 1 o|o, que serán exigidas en efectivo en el acto del remate, el que se efectúa con sujeción a lo dispuesto en las leyes vigentes números 8172 y 9155. Por informes ocurrir al Banco Hipotecario Nacional (25 de Mayo número 245, capital federal) o a su sucursal en San Juan.

Aviso iniciado en LA EPOCA el 15 de agosto de 1916. 1|507-v-ag. 29

SUCURSAL LA PLATA

CASA - QUINTA EN ADROGUE, partido de Almirante Brown. Préstamo N.º H.º 856|4348. Serie C. H. A. 6 o|o de $ 17.000.

El **Banco Hipotecario Nacional** rematará en el local de su sucursal en la ciudad de La Plata, establecida en la calle 51 N.º 529 el día **JUEVES TREINTA Y UNO DE AGOSTO DE MIL NOVECIENTOS DIEZ Y SEIS, A LAS DOS DE LA TARDE**, la casa-quinta denominada Villa Teodolina, situada en Adrogué, partido de Almirante Brown, jurisdicción de la provincia de Buenos Aires, en la calle Bartolomé Mitre, antes Seguí, N.º 709, esquina a la de Macías, compuesto su terreno formado por los lotes 3, 4 y 5 de una superficie total de 1.615 metros 40 decímetros cuadrados, lindando: al S. E. con la calle Bartolomé Mitre; al S. O., con la calle Macías; al N. O., con Juan Carlos Sánchez, y al N. E., con terreno de la señora de Azqueta.

BASE DE VENTA, $ 27.500

El comprador continuará haciendo el servicio de la hipoteca originaria de $ 17.000, que reconoce la propiedad, reducida hoy a $ 15.672 con 488 milésimos y abonará en dinero el exceso sobre esta suma hasta el precio de compra. Los títulos pueden ser examinados en la oficina del Banco antes del remate. Verificado éste no habrá lugar a reclamo. Seña 5 o|o y comisión 1 o|o que serán exigidas en efectivo en el acto del remate, el que se efectúa con sujeción a lo dispuesto en las leyes vigentes números 8172 y 9155. Por informes ocurrir al Banco Hipotecario Nacional (25 de Mayo N.º 245, capital federal) o a su sucursal en La Plata.

Aviso iniciado en LA EPOCA el 16 de agosto de 1916. 1|508-v-ag. 29

SUCURSAL LA PLATA

POR EJECUCION JUDICIAL — Campo en el partido de Necochea, con superficie de 2047 hectáreas, 9 áreas y 1 centiáreas. Préstamo No. Ho. 2249-14949, serie C. H. A. 6 o|o de $ 100.000. El Banco Hipotecario Nacional rematará en el local de su sucursal en la ciudad de La Plata, establecida en la calle 51, número 529, el día **VIERNES PRIMERO DE SETIEMBRE DE MIL NOVECIENTOS DIEZ Y SEIS A LA UNA DE LA TARDE**, una fracción de campo con las plantaciones, poblaciones, alambrados y demás adherido al suelo, situado en el cuartel 11 del partido de Necochea, jurisdicción de la provincia de Buenos Aires, compuesta según su título de una superficie total de 2.047 hectáreas, 9 áreas y 1 centiáreas; lindando: al N. E. con el arroyo Pescado Castigado; al N. O. con Luis Burgos; al S. O., con don Juan Ortiz y al S. E. con don Guillermo Mc. Clymont.

BASE DE VENTA, $ 126.500

El comprador continuará haciendo el servicio de la hipoteca originaria de $ 100.000 que reconoce la propiedad, reducida hoy a $ 94.920 con 447 milésimos y abonará en dinero el exceso sobre esta suma hasta el precio de compra. Los títulos pueden ser examinados en la oficina del Banco antes del remate. Verificado éste, no habrá lugar a reclamo. Seña 5 o|o y comisión 1 o|o que serán exigidas en efectivo en el acto del remate, el que se efectúa con sujeción a lo dispuesto en las leyes vigentes números 8172 y 9155. Por informes ocurrir al Banco Hipotecario Nacional (25 de Mayo número 245, capital federal) o a su sucursal en La Plata.

Aviso iniciado en LA EPOCA el 18 de agosto de 1916. 1|528|s 1

SUCURSAL LA PLATA

POR EJECUCION JUDICIAL — **CA**sa en la ciudad de La Plata. Préstamo No. Ho. 1900|12315, serie C. H. A. 6 o|o de $ 8.000.

El Banco Hipotecario Nacional rematará en el local de su sucursal en la ciudad de La Plata, establecida en la calle 51 número 529, el día **VIERNES PRIMERO DE SETIEMBRE DE MIL NOVECIENTOS DIEZ Y SEIS A LAS DOS DE LA TARDE**, una casa ubicada en la ciudad de La Plata, calle 53, hoy avenida 9 de Julio número 1079, edificada sobre dos lotes de terreno señalados en el plano general con los números 9 y 11 de la manzana S, sección 2.a, compuestos ambos por estar unidos de una superficie total de 1.200 metros cuadrados; lindando: al S. E., con la calle 53, hoy avenida 9 de Julio; al S. O., con los lotes 2, 3 y 7; al N. E., con el 13, y al N. O. con los 10 y 12, todos de su manzana. La deuda de la Dirección General de las Obras de Salubridad por construcción de cloacas domiciliarias, corre por cuenta del comprador desde la aprobación del remate.

BASE DE VENTA: $ 9.500

El comprador continuará haciendo el servicio de la hipoteca originaria de $ 8.000 que reconoce la propiedad, reducida hoy a $ 7.541 con 445 milésimos y abonará en dinero el exceso sobre esta suma hasta el precio de compra. Los títulos pueden ser examinados en la oficina del Banco antes del remate. Verificado éste, no habrá lugar a reclamo. Seña 5 o|o y comisión 1 o|o que serán exigidas en efectivo en el acto del remate, el que se efectúa con sujeción a lo dispuesto en las leyes vigentes números 8172 y 9155. Por informes ocurrir al Banco Hipotecario Nacional (25 de Mayo número 245, capital federal) o a su sucursal en La Plata.

Aviso iniciado en LA EPOCA el 18 de agosto de 1916. 1|526|s 1

CAPITAL

CASA CALLE CUENCA Núm. 496, ESquina a la de San Eduardo Núm. 3202|10. No. Ho. 17542. Serie C. H. A. 6 o|o.

El Banco Hipotecario Nacional rematará en su local el **VIERNES 1.o DE SETIEMBRE** de 1916, a las 2.30 p. m., una casa ubicada en la calle Cuenca núm. 496, esquina a la de San Eduardo números 3202 y 3210. Edificio se compone de salón de negocio con entrada por la calle Cuenca número 496, y por la calle San Eduardo número 3202, dos habitaciones, con frente a la calle Cuenca, por San Eduardo número 3210, vestíbulo, con escalera de material que baja al sótano, el que ocupa toda la parte del negocio, baño, cocina, etc., y en altos una pieza de servicio. Terreno mide: 9.52 metros de frente al N. O. por 17.32 metros de fondo, debiendo descontar de estas medidas la extensión tomada para formar la ochava de 6 metros.

BASE DE VENTA: $ 13.200

El comprador continuará haciendo el servicio de la hipoteca originaria de $ 10.000 que reconoce la propiedad, reducida hoy a $ 9.555 con 383 milésimos y abonará en dinero el exceso sobre esta suma hasta el precio de compra. Los títulos pueden ser examinados en la oficina del Banco antes del remate. Verificado éste, no habrá lugar a reclamo. Seña 5 o|o y comisión 1 o|o que serán exigidas en efectivo en el acto del remate, el que se efectúa con sujeción a lo dispuesto en las leyes vigentes números 8172 y 9155. Por informes ocurrir al Banco Hipotecario Nacional.

Aviso iniciado en LA EPOCA el 18 de agosto de 1916. 1|527|s 1

BANCOS

BANCO FRANCES DEL RIO DE LA PLAta. — Reconquista 157, Buenos Aires. — Sucursales: Rosario de Santa Fe y Bahía Blanca. Corresponsal en París, Banque Argentine et Francais, 85, Boulevard Haussman 85.

Abona por año, oro sellado y curso legal:

Por depósitos en cuenta corriente	1 o|o	1 o|o
Id. id. a plazo fijo de 30 días	1 1|2 „	1 1|2 „
Id. id. a plazo fijo de 60 días	2 1|2 „	2 1|2 „
Id. id. a plazo fijo de 90 días	3 1|2 „	3 1|2 „
Id. id. a mayor plazo	convencional.	
Id. id. en la Caja de Ahorro, después de 60 días	4 o|o	o|o
Cobra:		
Por adelantos en cuenta corriente	9 o|o	9 o|o
Descuentos de pagarés y letras convencional.		

Todas las operaciones bancarias, Emisión de giros y cartas de crédito. Transferencias telegráficas.

Títulos, Cobranzas de cupones y valores. Administración de propiedades. Colocaciones hipotecarias por cuenta de tercero.

Servicio especial de giros postales franceses y remesas de fondos a los movilizados. — La Dirección.

PEDRO Y ANTONIO LANUSSE

Remate especial de novillos para frigorífico

EN NUESTRAS INSTALACIONES EN LOS MATADEROS

Avisamos a nuestra clientela y a los invernadores en general, que el día 13 de septiembre próximo, efectuaremos en nuestras instalaciones de los Mataderos, un remate especial de novillos listos para frigorífico, para el cual tenemos anotadas consignaciones de varios importantes establecimientos.

Contamos desde ahora, para el buen éxito del remate con la cooperación de los frigoríficos, teniendo por lo tanto asegurado el buen resultado de las ventas.

Esperamos vernos favorecidos con la concurrencia de nuevas consignaciones de invernadores y hacendados que deseen aprovechar esta oportunidad para realizar la venta de novillos listos.

Por informes y detalles, dirigirse a nuestros escritorios en esta, calle Belgrano 836.

ESPECTACULOS

TEATROS

ODEON. — La malquerida.

COLISEO. — El birlichino di Parigi.

OPERA. — El entierro de la sardina — El orgullo de Albacete.

COMEDIA. — Los cadetes de a reina — La casa de Quirós — (Estreno) Cine-Fantomas.

APOLO. — El reverso — El movimiento continuo.

ARGENTINO. — La carta de Napoleón — (Estreno) Papá y mamá — (Estreno) ¡Oh., los solteros!

SAN MARTIN. — Faust.

NACIONAL. — Niñera joven se precisa — La ciudad triste y cabrera — Juventú inteletual — La ciudad triste y cabrera.

NUEVO. — El sábado 26, debuto: (Estreno) Guerra en tiempo de paz.

BUENOS AIRES. — Diplomacia conyugal — Los astros.

AVENIDA. — Au grand reclame — Lysistrata — La tierra del sol.

MAYO. — La casita blanca — El bandarín de la cuarta — El húsar.

MARCONI. — Los soldaditos de chocolate.

MODERNO. — El puñao de rosas — El gorro frigio — El guitarrico.

BATTAGLIA. — Cinematógrafo y números de atracciones.

OLIMPO. — La Tosca.

VARIEDADES Y CIRCOS

CASINO (Maipú 336). — Compañía de variedades y atracciones. Gran suceso de Charlene et Charlene, Quinteto Alons, célebres concertistas de guitarras y bandurrias. The Po-ker's, acróbatas con su perro amaestrado. Les Demos. Pyjama Girls, cantantes y bailainas inglesas Melly Mery, notables duetistas italianos. Toni Wine, Mimí Turrds, The Dittmer's, Suxy Desroches y toda la compañía.

ROYAL THEATRE (Corrientes 835). — La señorita de los pantalones — Afrodita o la cortesana de Alejandría — Rayos X.

ESMERALDA (Esmeralda 453). — Función todos los días, tarde y noche: Variado programa cinematográfico. Los números de variedades. Rosarito Vega, Marcos Varela, Negri-Appiani, Inés Berutti.

PARQUE JAPONES (Callao y Paseo de Julio. — Temporada de invierno.—Abierto todos los domingos y feriados, de 2 de la tarde a 12 de la noche. Números de atracciones en el Teatro Romano.

PALAIS DE GLACE. — Patinaje sobre hielo. — Paseo de la Recoleta. — Todos los días.

SKATING RINK L'AIGLON (Florida 140) — Patinaje sobre ruedas — Tres secciones diarias: mañana, tarde y noche.

EXCURSIONES. — Viajes de recreo a las islas del Delta, con el vapor Rivadavia, exclusivamente para excursiones.

SKATING RINK LAS ROSAS (Avenida Alvear y Bustamante). — Patinaje sobre ruedas. Tres secciones diarias: Mañana de 9 a 12, tarde de 3 a 6.30 y noche de 9 a 1r. Días de moda: domingos y feriados de tarde, y martes y viernes de noche. Lecciones gratis. Grandes concursos. — Entrada 0.50 $.

PANORAMA DE LA BATALLA DE SALTA (Carlos Pellegrini y Corrientes). — Interesante vista panorámica que reproduce el histórico episodio de la Batalla de Salta, ejecutándose durante la exhibición el grandioso poema sinfónico original del maestro Pavanelli. — Espectáculos por secciones desde las 10 a 12 m., de 2 a 6 y de 8 a 12 p. m. Entrada general, 1 $. Militares y niños, 0.50.

CINEMATOGRAFOS

PALACE THEATRE (Corrientes 757).— Los inventos de Justin Claret, 20.o episodio de La mano que aprieta — Veinte años antes, certer episodio del Círculo rojo — Actualidades de la guera — La alarma durante la noche.

SELECT (Suipacha 482). — Hoy función tarde y noche: La última representación de gala del circo Wolfson — Cuatro episodios completos de El diamante celeste.

SPLENDID THEATRE (Santa Fe 1848). — Los misterio sde Nueva York — Revista del 14 de julio en París — Los rayos neutros de Carltos — Lejos de la dicha.

EMPIRE THEATRE (Corrientes y Maipú) — La última representación de gala del Circo Wolfson.

CINE OPERA (Corrientes 848). — Hoy: Variado programa con estrenos.

LAVALLE (Lavalle 921). — Hoy función tarde y noche: El camino de la vida, drama en 10 partes.

ELECTRIC PALACE (Lavalle 836). — 18.o episodio de los Misterios de Nueva York — Lo stongos del turf— El misterio de la cría de gallinas.

PETIT PALACE (Libertad 976). — Hoy: Los inventos de Justin Claret, 20.o episodio de La mano que aprieta — Veinte años antes, tercer episodio del Círculo Rojo — Actualidades de la guerra — La alarma durante la noche.

SMART PALACE (Corrientes 1279-1285) — El misterio del millón de dólares — Ante todo la patria.

IMPERIAL (Cangallo y Esmeralda). — Variado programa.

CINE NUEVO (Cangallo y C. Pellegrini) Variado programa con estrenos.

TEATRO CINE PARIS — Hoy: Variado programa con estrenos.

ETOILE PALACE (Corrientes 2859). — Variado programa con estrenos.

BIOGRAFO CENTRO SUD (Belgrano 1310) Variado programa con estrenos.

MAJESTIC THEATRE (Lavalle 869). — Variado programa con estrenos.

TEATRO CINE BOLIVAR (Bolívar 1032) — El impostor — La fiebre del oro — Los vampiros — Carlitos adoquinador — Magdalena profesora de inglés.

CINEMATOGRAFO CALLAO. — (Callao 27). — La última representación de gala del Circo Wolfson.

REAL CINE. — De boxeador a detective — Colección zoológica — Bran estreno: Resaca.

MIGNON PALACE (Juramento 2443). — Variado programa con estrenos.

THE AMERICAN PALACE (Córdoba y Callao). — Variado programa.

BIJOU SALON (Pueyrredón 395). — Hoy: Variado programa con estrenos.

GENERAL BELGRANO (Cabildo 2126).— Variado programa con estrenos.

DON JUAN DE GARAY (Garay 2467).— Variado programa con estrenos.

DE LAS FAMILIAS (Cabildo y F. Lacroze). — Variado programa.

MUNDIAL PALACE (Belgrano 1200). — Variado programa con estrenos.

Iribarne y Compañía

En conocimiento por publicaciones de los diarios, que se ha constituído en esta capital una sociedad comercial en el ramo de "Pompas Fúnebres y Carruajes de Paseo", bajo el nombre también de "Iribarne y Compañía", cumplo con el deber de prevenir al comercio y a nuestra clientela, que la antigua "Empresa de Pompas Fúnebres y Carruajes de Paseo de Iribarne y Compañía", con domicilio en esta capital, calle Tacuarí N.o 344 al 348 nada tiene que ver con aquella nueva sociedad, ni tiene sucursal, siendo el subscripto el único socio administrador, con uso exclusivo de la firma por autorización judicial. —Por Iribarne y Cía., Severo G. Balcarce, Tacuarí N.o 344 al 348.

1|550 v. ag. 23.

Automóviles y carruajes para paseo

SERVICIOS FUNEBRES

IRIBARNE & Cía.

Casa central: TACUARI 344

TELEFONOS: U. Telef. 446 y 1513 Libertad—Coop. 463 Central.

NO CONFUNDIR

AVISOS FUNEBRES

SUSANA ECHEVESTE. — (q. e. p. d.) — Falleció el 24 de agosto de 1915. — Su padre Nicolás Echeveste; sus hermanos, Luis, Josefa E. de Frankenberg, María y José; sus hermanos políticos, sobrinos y demás deudos, invitan a sus relaciones al funeral que en sufragio de su alma se celebrará en la iglesia de Santa Lucía, el viernes 25 del corriente, a las 10 a. m. — Favor que agradecerán. — El duelo se despedirá por tarjeta.

GENOVEVA TRUCIOS DE ORTIZ. — (q. e. p. d.) — Falleció el 27 de agosto de 1914, confortada con los auxilios de la santa religión y la bendición papal. — La familia invita a sus relaciones a las misas que por el eterno descanso de su alma se celebrarán en el templo de Santo Domingo, el sábado 26, a las 10.30 a. m. — Favor que agradecerán.

ANTONIA VILLARINO. — (q. e. p. d.) — Falleció el 25 de agosto de 1915. — Por el eterno descanso de su alma se celebrarán misas en el templo de San Francisco, el viernes 25 del corriente, a las 11 de la mañana.

MAGDALENA G. DE DENARI. — (q. e. p. d.) — Falleció el 23 de agosto de 1915. — CARLOS DENARI. — (q. e. p. d.) — Falleció el 28 de noviembre de 1915. — Sus hijos Luisa, Pedro; su hijo político Antonio Garzoni y demás deudos, invitan a sus relaciones a concurrir al funeral que por el eterno descanso de sus almas se celebrará en la capilla de N. S. del Carmen. Favor que agradecerán.—El duelo se despedirá por tarjeta.

DOCTOR JOSE NAVARRO VELA. — (q. e. p. d.) — Falleció el 20 de julio de 1916, confortado con los auxilios de la santa religión y la bendición papal. — Sus padres Silvino Navarro Vela y Aurora A. de Navarro Vela; sus hermanos Lola, Luisa, Aurora y Jesús A.; sus tíos, primos y demás deudos invitan a sus relaciones al funeral que por el eterno descanso de su alma se celebrará en la iglesia de San Nicolás de Bari, el sábado 26, a las 10.30 a. m. — El duelo se despedirá por tarjeta.

FERROCARRIL CENTRAL ARGENTINO

PUNTOS DE RECREO EN INVIERNO

CORDOBA

ALTA GRACIA

TUCUMAN

ROSARIO DE LA FRONTERA

Rumbo directo y rápido

TRENES EXPRESOS — COCHES LUJOSOS

Pidan informes sobre hoteles, etc., a la oficina de Publicidad, B. Mitre 299, Buenos Aires.

C. H. PEARSON.

GERENTE

Lotería Nacional

DE BENEFICENCIA

CON 80.000 PESOS

21.08[illegible]

CON 2.000

1115 15545 24[illegible]

CON 1000

23[illegible] 23555 1361[illegible] 11161 24509

CON 500

20[illegible] 1945 [illegible] 5140 6791

CON 200

[illegible] 2774 [illegible] 19492 8670 5126
[illegible] [illegible] 15259 20458 1417 18283
[illegible] 23115 17842 6067 6286 14110
21125 18625 21171 21560 22620 1218

CON 100

[illegible] 15645 23731 9054 12462 16871
[illegible] 1588 9912 11451 6490 5896
[illegible] [illegible] [illegible] 21208 19696 13936
[illegible] 22092 18876 17548 5179 4952
[illegible] [illegible] 19531 18173 4589 1983
22021 [illegible] 17794 [illegible] 5824 13842
15328 5640 18250 15396 2257 16600
20151 [illegible] 12271 11490 19454 21542
[illegible] 8265 2776 19952 20294 6250
[illegible] 16252 22823 2718

Con $ 20

1

872 526 729 629 121 205 298 296 881
880 636 382 125 609 522 226 077 145
694 319 770 429 282 929 066 258 791
581 822 939 602 658 066 974 820 288
007

2

122 712 206 516 728 386 844 555 972
729 658 786 117 441 641 238 975 955
111 240 725 808 272 634 329 267 726
923 908 291 110 215

3

129 728 869 262 113 063 032 236 288
417 284 475 281 245 176 160 639 278
073 267 555 008 912 403 764 262 658
870 902 747 189 299 186 520

4

795 448 291 003 406 836 888 048 739
187 125 562 440 782 920 250 065 629
224 729 974 078 079 273 784 589 280
764 070 906 757

5

050 221 609 226 895 640 669 471 177
488 277 508 872 077 214 188 818 839
279 423 025 415

6

674 771 068 267 583 207 831 208 231
282 019 502 488 516 710 271 264 757
042 812 794 206 285 720 999 455 130
508 698 218 050 289 021 145 966 726
325 926 860 063 172 221 832 673 017

7

129 079 170 920 555 210 207 615 747
081 605 511 503 231 151 876 041 114
422 961 480 649 378 190 214 784 287
037 050 561

8

592 374 783 211 476 902 949 529 573
080 881 202 053 157 181 270 751 850
027 662 312 850 342 013 506 972 673
698 494 977 849 601 203 121 790 131

9

310 961 991 023 246 292 974 878 422
827 004 741 285 425 316 429 009 846
002 321 240 889 977 592 471 555 873
936 421 295 045 467 665 820 722 323
192 132 757 668 174 898 686

10

971 058 132 379 632 723 409 813 861
501 646 849 341 507 652 758 808 149
496 309 791 481 923 927 476 108 847
830 529 826 208 579 445 274 880

11

482 981 964 419 673 266 009 282 021
653 167 168 606 457 351 526 848 041
218 980 297 917 298 290 876 825 319
895 022 256 827 566 897 748 978 352
633 027 906 202 228 015 788

12

007 436 249 223 443 228 002 137 866
962 985 912 827 863 202 082 756 722
571 280 546 609 276 106 667 560 148
711 010 717 672 384 287 050 118 827
487 057 552

13

730 897 282 028 602 921 056 721 878
405 371 435 409 079 826 266 345 966
632 494 648 597 954 216 239 535 030
163 760 850 267 785594 167 910 605

14

965 973 911 204 398 247 568 202 014
007 966 992 724 270 513 219 624 239
628 996 559 703 768 195 042 765 111
801 409 590 694

15

097 567 325 027 109 640 939 738 446
000 240 834 910 736 477 211 920 589
392 007 410 040 904 033 912 504 010
840 302 979 983 894 292

16

809 950 428 211 198 582 984 406 758
679 837 954 390 030 134 948 326 899
622 088 160 785 322 937

17

717 905 380 943 400 018 163 149 512
739 698 545 772 165 143 243 028 871
228 035 778 173 837 590 163 149 512
689 969 268 334 906 019 825 885 288

18

238 161 227 522 553 263 510 069 325
825 194 327 464 253 630 656 205 793
828 217 172 866 681 605 829 176 901
875 994 028 577 547 998

19

523 105 959 088 508 599 925 514 826
611 783 144 755 801 106 062 919 135
924 541 897 459 147 716 308 945 310
226 894 327 389 646 112 764 973 550
757 828 989

20

248 557 967 439 297 556 026 222 801
876 968 957 219 576 381 462 701 957
470 641 561 369 749 087 118 149 788
567 602 827 626 420 797 627 962 592

21

418 796 779 462 970 472 557 624 293
561 655 627 856 915 595 427 448 212
519 556 688 570 254 516 949 548 575
112 615 451 267 301 859 130 938 256
206 023

22

410 466 506 439 986 063 288 633 329
863 612 357 069 624 298 207 929 335
110 550 278 950 107 424 268 562 198
519 354 867 899 178 608 616

23

002 865 234 068 918 258 570 530 484
096 057 478 307 172 946 448 440 121
681 929 995 474 725 595 879 702 358
199 857 887 886 847 298 769 482 288

24

589 884 597 781 081 460 617 456 746
193 872 283 997 216 108 043 999 020
445 277 892 871 391 045 284

25

451 864 284 583 698 937 880 609 808
069 419 043 718 097 784 210 361 581
566 580 500 542

INFORMACIONES DE ÚLTIMA HORA

Servicio telegráfico del Exterior

Boletín oficial inglés

(De la agencia Havas)

LONDRES, agosto 24. — La oficina de informaciones para la prensa entregó a los diarios el siguiente boletín oficial:

"Un dirigible enemigo arrojó bombas la noche pasada en la costa del este sin causar ninguna pérdida de vidas, ni ningún daño".

Los tesoros del monasterio de Detcham

(De la agencia Havas)

GINEBRA, agosto 24. — Informan de Innsbruck que los austríacos descubrieron los tesoros del monasterio de Detcham en Cetinge, enterrados cuando se aproximaban los invasores.

Prisioneros turcos en el Cáucaso

(De la agencia Havas)

PETROGRADO, agosto 24. — Un parte oficial dado a la publicidad por el gobierno, anuncia que los rusos en el Cáucaso hicieron prisioneros a dos regimientos enemigos.

Un zeppelín en las costas de Inglaterra

(De la agencia Havas)

LONDRES, agosto 24. — Un dirigible enemigo tipo zeppelín efectuó la noche pasada un "raid" sobre las costas del este lanzando varias bombas, las que no causaron ningún daño material ni ninguna víctima.

El rey de Baviera gravemente enfermo

(De la agencia Havas)

PARIS, agosto 24. — "Le Petit Parisien" publica una información de Roma anunciando que el rey de Baviera se encuentra atacado de apoplegía y su estado es grave.

Las misiones militares

(De la agencia Havas)

LISBOA, agosto 24. — Los diarios anuncian que el ministro de la guerra, Norton de Mattos, asistirá a las reuniones de las misiones militares inglesa, francesa y portuguesa; esta última estará presidida por el general Rodríguez Ribeiro.

LAS OPERACIONES EN LOS BALCANES

Comunicado oficial

(De la agencia Havas)

PARIS, agosto 24. — Apareció el siguiente comunicado oficial sobre las operaciones en los Balcanes:

Entre el Struma y el alto valle de Moglenica las tropas anglofrancesas rechazaron fácilmente las tentativas enemigas para reconquistar las posiciones que ocuparon al norte de Palmes en dirección a Ljumnica.

En todo el frente montañoso al oeste de Moglenica los serbios desarrollan la ofensiva. En la extrema izquierda reconquistaron la altura 1506 al noroeste del lago de Ostrow.

Interpelación al ministro Briand

(De la agencia Havas)

PARIS, agosto 24. — El diputado por Mont de Marsan (Laudes) M. Bouysson, escribió al jefe del gabinete, M. Aristide Briand, anunciándole que desarrollará una interpelación sobre los actos cometidos por Alemania con las poblaciones de las provincias del norte de Francia invadidas por las tropas.

CHILE

(De nuestros corresponsales)

La coalición. — El cónsul de Buenos Aires. — Nota del ministro de Francia. — Aumento de tenientes coroneles. — Encargado de negocios del Uruguay.

SANTIAGO DE CHILE, agosto 24. — En las reuniones de los congresales de los partidos coalicionistas se ha reiterado mantener a la coalición.

—El cónsul chileno en Buenos Aires ha enviado interesantes informaciones de la explotación y desarrollo de los puertos argentinos.

—La comunidad franciscana obsequió a la biblioteca de Tucumán las obras completas de Andrés Bello y otras.

—El ministro de Francia envió una nota a la cancillería informándola de la protesta del gobierno francés con motivo de haber sido trasladados a Alemania para trabajar numerosos ancianos, mujeres y niños franceses.

—Un grupo de militares ha presentado un proyecto al ministro de guerra para que aumente 15 plazas de tenientes coroneles y 25 de mayores, y suprima 51 de capitanes.

—Ha sido reconocido el encargado de negocios uruguayo. Mañana no habrá recepción en la legación uruguaya debido a la ausencia del ministro, señor Cuestas.

SANTIAGO DE CHILE, agosto 24. — Se anuncia que el canciller tuvo una larga conferencia con el ministro inglés en ésta, en la cual se trató del asunto de las listas negras; el ministro de Inglaterra reiteró sus declaraciones sobre las listas y dijo que no tienen el propósito de perjudicar en ninguna manera el comercio neutral.

—Ha llegado a ésta un cargamento de carbón procedente de los Estados Unidos; la llegada de dicho cargamento ha hecho desaparecer el peligro de la paralización de algunas industrias por la falta de combustible.

BRASIL

Manifestación de protesta. — Conmemoración. — Inauguración de un congreso. — La escuela José Pedro Varela. — Desaparición de un vapor. — La prefectura de San Pablo.

RIO DE JANEIRO, Agosto 24. — El diario de esta mañana "Gazeta de Noticias" anuncia que los estudiantes de la Facultad de Ciencias Jurídicas y Sociales, realizarán mañana un mitin de protesta contra la actitud últimamente asumida por el doctor Zeballos.

—Los diarios recuerdan que hoy es el aniversario del fallecimiento del famoso actor Juan Cavetano, quien tuvo gran renombre en la época del imperio.

El referido actor falleció en 1863.

—Ha tenido lugar la inauguración del congreso nacional de neurología, psiquiatría y medicina legal.

Presidió la primera sesión el prefecto municipal de Río Janeiro, doctor Azevedo Sodré.

El profesor de la Facultad de Medicina, doctor Juliano Moreira, pronunció el discurso de apertura, cuyo texto publican la mayoría de los diarios de hoy.

—El encargado de negocios del Uruguay, doctor Erasmo Callorda, entregará hoy al prefecto municipal de esta capital, en su calidad de director general de las escuelas municipales, un bellísimo retrato del pedagogo uruguayo José Pedro Varela.

Dicho retrato está destinado a la escuela que ha sido bautizada con el nombre del referido publicista.

El acto de la entrega se realizará con solemnidad.

—El vapor Alayde que se suponía perdido llegó a Florianópolis.

El referido vapor que es de propiedad de la compañía riograndense, había venido por primera vez al puerto de esta capital, trayendo un cargamento de carbón del estado de Río Grande del Sud, destinado al ferro carril central del Brasil.

—La legislatura del estado de San Pablo, ha aprobado un proyecto por el cual se establece el antiguo sistema de proveer a la capital del estado de prefecto municipal.

Este será electo por voto directo popular.

PROVINCIAS

BUENOS AIRES

Correo local. — Accidente. — Enfermo. — Remate feria. — Viajero

LA VIOLETA, agosto 24. — Es general la protesta contra el correo local por la demora injustificada que sufre la correspondencia certificada.

Una carta despachada de Ramallo el 5 del corriente, fué entregada el 14, y otra procedente de la capital federal, se recibió con ocho días de atraso. En ambos casos el encargado de correo no dió aviso a los interesados y como es consiguiente ocasionó serios trastornos.

Como ayer se extraviara una carta dirigida al corresponsal de LA EPOCA, lo que se pudo comprobar en el acto, este señor telegrafió al señor Migemi, poniendo en su conocimiento los hechos denunciados.

—Hoy fué víctima de un accidente la señora del señor Enrique B. Bussi, debido a que volcó el sulky en que viajaba, recibiendo serias contusiones.

—Se encuentra enfermo el señor Lucio U. Benavídez.

—El martillero señor Santiago L. Villarreal dió su primer remate feria en esta localidad, con buen éxito.

—A ésa el señor Francisco B. Lamas.

Invasión de mendigos. — Fallecimientos. — El tiempo

ROJAS, agosto 24. — Cada día es mayor el número de mendigos que circulan por las calles de este pueblo.

—Falleció el antiguo vecino de la localidad, señor Rafael Grillo.

—Dejó de existir después de una cruel enfermedad, la señora Josefa Aguirre de Díaz.

—Reina tiempo caluroso. Anoche se cernía sobre el partido una gran tormenta, que a la madrugada se disolvió sin llover, cuya agua sería de grandes beneficios para los campos donde como acá, hace próximamente cuatro meses que no llueve.

CORDOBA

La senaduría. — Pésima impresión. — La campaña contra el cuatrerismo. — Teatro.

CORDOBA, agosto 24. — Pésima impresión ha causado el voto del senado que resuelve constituirse en comisión para estudiar nuevamente la elección de senador nacional por Córdoba, cuando dicho acto dista mucho de estar terminado.

Creíase que tan alto cuerpo no diera esta nota, que significa agraviar a Córdoba. Puede asegurarse, ante la evidencia de los hechos, que apenas una ínfima minoría de la provincia, representada por una mayoría relativa y accidental en la legislatura, conformaríase con la aceptación de tan singular elección del doctor Roca.

—Siguen las autoridades provinciales su tenaz campaña contra el cuatrerismo, obrando conjuntamente las autoridades provinciales y limítrofes.

—Con éxito realizáronse los exámenes de fin de curso en la escuela de vigilantes de policía.

—Hoy se dará por cuarta vez la obrita teatral "El castigo de una infiel", original de Luis E. Cappellini, que tanto éxito ha obtenido.

SANTA FE

Actividad policial. — Allanamiento de casa de juego. — Banquete. — Enfermo.

ROSARIO, agosto 24. — La policía acaba de allanar todas las agencias y cigarrerías secuestrando billetes de las loterías de Montevideo, San Luis y quinielas.

—Aplaúdese la actitud moralizadora de la intendencia, que responde al clamor de la prensa por el incremento que tomaban los juegos prohibidos en esta ciudad.

—Esta noche en la rotisserie Cifré se le ofrecerá un banquete al doctor Emilio Cardarelli, y señor Luis A. Catti, con motivo de sus próximos enlaces.

—Acentúase la mejoría de Saturnino F. Funes.

—Enfermo el doctor Joaquín Lejarza.

EN LA PRESIDENCIA

El presidente de la república no concurrió a su despacho oficial de la casa de gobierno.

Acompañado por varios de sus secretarios de estado, el doctor de la Plaza asistió a la inauguración del ferrocarril eléctrico al Tigre.

NUEVOS ASCENSOS EN LA POLICIA

Se anuncia que mañana firmará el primer magistrado un nuevo decreto de ascensos en la policía.

Estos se harán entre el personal de investigaciones y de la división de orden público, y seguramente, será el último que firmará el doctor de la Plaza de esa dependencia.

Entre el personal de esta repartición, hay un número respetable de empleados que ya cuentan con los años de servicios y hasta se han excedido en el tiempo para estar en condiciones de jubilarse, lo cual hace creer que una vez aparecido el decreto que anunciamos se pondrán en esas condiciones.

De manera pues, que una vez que estos empleados se hayan jubilado quedará un considerable número de vacantes, entre ellas tres comisarios, inspectores, diez comisarios, veinte subcomisarios y otros muchos cargos de menos representación que serán dejados para que los nombre el nuevo gobierno.

Ecos Parlamentarios

SENADO

El senado, como se esperaba, no logró reunirse hoy.

La inauguración del tren eléctrico ha llevado hoy a ese sitio a la mayor parte de los legisladores de ambas cámaras.

COMISION DE PRESUPUESTO

Hoy se reunirán los miembros de la comisión de presupuesto señores Echagüe y Le Breton en unión del ministro de hacienda para hacer el estudio de las leyes impositivas.

Ministerio de Relaciones Exteriores

REGRESO DE LA EMBAJADA ARGENTINA AL PARAGUAY

Esta mañana a las diez llegó a esta capital la embajada argentina que fué al Paraguay con motivo de la trasmisión del mando presidencial.

Fueron recibidos en la dársena norte por el segundo introductor de embajadores señor Adolfo Urquiza y un edecán de la presidencia.

EL NUEVO MINISTRO ARGENTINO EN BOLIVIA

El domingo próximo parte para ocupar el cargo de ministro plenipotenciario en Bolivia que le ha sido consignado al doctor Lagos Mármol, a quien ofrece mañana un banquete el doctor Villazón, ministro de Bolivia en nuestro país.

Comisión de fomento de "Villa Mirasol"

Habilitación del cementerio local

Por decreto del P. E. ha sido autorizada la comisión de fomento de "Villa Mirasol" (Pampa Central), para habilitar el cementerio local, que fué construído en un terreno donado por los señores Jacibi Kistner y Cristóbal Diestriali.

En el mismo, se autoriza para arrendar locales destinados a panteón y sepulturas comunes, por el término de 10 y 15 años respectivamente.

La mencionada comisión de fomento tendrá que comunicar mensualmente a la gobernación, el número de locales arrendados, el importe cobrado y la inversión dada a los fondos que se perciban por ese concepto.

COMISIÓN ADMINISTRADORA DEL FONDO DE CAMINOS

En la última reunión que realizó esta comisión se resolvió aprobar los proyectos y presupuestos formulados para la ejecución de diversos trabajos de reparos en los caminos y calles de acceso a las estaciones de las empresas ferroviarias acogidas a los beneficios de la ley 5315, y que a continuación se detallan:

Zona del ferrocarril Central Argentino (provincia de Córdoba): camino de acceso a la estación Saira, desde Marcos Juárez; zona del ferrocarril del Sud (provincia de Buenos Aires): camino de acceso a la estación Río Colorado, desde San Antonio y Pringles y calles de inmediato acceso; caminos de acceso a la estación N. de la Riestra, desde Navarro, y calles de inmediato acceso; (territorio del Río Negro), camino de acceso a la estación Choele Choel, desde el pueblo del mismo nombre; zona del ferrocarril Pacífico (provincia de Córdoba): caminos de acceso a la estación Ranqueles, desde Rincón y Huinca Renancó; zona del ferrocarril Central Córdoba (provincia de Buenos Aires) caminos de acceso a la estación Villa Lía; zona del ferrocarril del Oeste (provincia de Buenos Aires): camino de Alberti al puente sobre el río Salado; calles de inmediato acceso a la estación Francisco Madero; calles de inmediato acceso a la estación Seré; (territorio de La Pampa): camino de Castex a Monte Nievas; fiona del ferrocarril Provincial de Santa Fe (provincia de Santa Fe): calles de inmediato acceso a la estación Fives Lille; caminos de acceso a la estación Moussy al de Reconquista a Fortín Arenales.

Estas obras importan la suma de pesos 43.975.96 moneda nacional.

GUERRA Y MARINA

MOVIMIENTO DE BUQUES

Entró esta mañana a la dársena norte el cañonero "Paraná" procedente de la Asunción del Paraguay, donde fuera conduciendo la embajada, que en representación del gobierno, concurrió a dicho país con motivo de la transmisión del mando presidencial.

Inmediatamente de atracar el buque se trasladó a bordo el capitán de navío Malbrán, jefe de la zona de la dársena norte, a saludar al embajador en nombre del ministro de marina.

El comandante de dicho cañonero, capitán de fragata Laprade, que formaba parte de la embajada, como agregado naval, se presentó esta tarde al ministerio a dar cuenta de la comisión que acaba de desempeñar.

El petrolero "Ministro Ezcurra" salió hoy a medio día de la dársena sur, con destino a Comodoro Rivadavia.

Amarró esta mañana a la dársena del puerto de Montevideo el guardacostas "Almirante Brown".

COLOCACION DE PRENDAS

El poder ejecutivo expidió un decreto aprobando el cuadro gráfico para la colocación de las prendas en las inspecciones de detalle de que es autor el mayor Francisco Cefaly y declarándolo reglamentario.

SERVICIO MILITAR OBLIGATORIO

Anotación en las libretas de enrolamiento

En acuerdo de ministros ha sido expedido un decreto, disponiendo que, a los fines de la justificación del requisito urgente inscripto sobre servicio militar obligatorio, los jefes de distritos militares insertarán constancia escrita, de su puño y letra, debidamente legalizada, en las libretas de enrolamiento de los ciudadanos no convocados por haber quedado libres de servicio por bolilla baja.

Dicha anotación será hecha a pedido de los interesados y previa su presentación personal.

En cuanto a la admisión de candidatos a empleos nacionales, se exigirá como formalidad indispensable de su nombramiento la exhibición de su libreta, en la que conste su situación con respecto a las obligaciones de su clase.

EXPEDICIONARIOS AL DESIERTO

Se ha dictado un decreto reconociendo como expedicionario al desierto, al coronel retirado Francisco Smith.

SUPLEMENTO DEL 10 o|o

En el boletín militar correspondiente al día de hoy, se inserta, la nómina de los oficiales y asimilados acreedores al suplemento del 10 o|o de sus haberes.

PALACIO DE JUSTICIA

TURNOS

Jurisdicción civil: juez doctor César A. Campos, con los secretarios doctor Basualdo el 24 y 31; doctor Basavilbaso el 25; doctor Burgueño el 26; doctor Burgos Castelli el 28 y doctor Fernández el 29.

Fiscal: doctor Arriola.

Recusaciones: al juez doctor Arturo Seeber.

Jurisdicción comercial: juez doctor Félix Martín y Herrera, con los secretarios: doctor Casares el 25 y 31; doctor Maitnezo el 26; doctor Romero el 28 y dostor Britos el 29.

Fiscal: doctor J. M. Padilla.

Recusaciones: atiende el juez doctor Juan B. Estrada.

REGISTRO PUBLICO DE COMERCIO

Contratos de sociedades comerciales

Abbiate y Basomba: socios, Francisco Albiate y Antonio Basomba. Ramo, peluquería y venta en general de artículos para hombres, con local en Carlos Pellegrini 1183, Capital, pesos 10.000. Duración, 5 años, considerándose prorrogada por igual término si al vencimiento no se pidiera la disolución.

HONORARIOS MEDICOS

El juez doctor Roberto Bunge por intermedio de la secretaría del doctor Alsina, dictó sentencia en la causa que por honorarios médicos sigue el doctor Miguel D. Benítez contra la sucesión de Guillermo Fester Bradford.

El actor demanda por cobro de los servicios médicos prestados a don Guillermo Branford, que consisten en dos visitas efectuadas en Merlo en Noviembre de 1912 para asistirlo de una Bronco-Neumonía de carácter grave, tres visitas realizadas en su consultorio en julio de 1913, dos visitas en su mismo consultorio en noviembre de 1914 una visita con el Dr. Viñas y seis visitas más, la demanda reconoce en toda su extensión la asistencia prestada en este último período, pero niega los servicios anteriores. Comprobado lo aseverado en la demanda el juez falla condenando a la sucesión de don Guillermo Branford Foster, a pagar dentro del término de diez días la suma que fijen árbitros por una visita a Merlo, cinco visitas en la capital y seis visitas a domicilio, sin costas.

POR USURPACION

El juez doctor Ramos Mejía dictó sentencia en la causa seguida a Luciano Marchesoni, a quien se le imputa que a fines del mes de noviembre pasado consiguió posesionarse por medio de astucia de la casa calle Suipacha 1008, y alquiló varias piezas cobrando el alquiler por adelantado; el fiscal pidió la pena de dos años y medio de prisión y accesorios legales y el defensor solicita la absolución por que existió contrato de locación y por consiguiente no hay usurpación. Está plenamente probado que el procesado mientras tramitaba la locación y antes de terminarse era tramitación obtuvo con astucia se le entregaran las llaves de la casa, la ocupó y alquiló piezas. Por ello el juez adsuelve de culpa y cargo a Luciano Marcheroni, por las defraudaciones que se le imputan, y lo condena por usurpación a dos meses de arresto y doscientos pesos de multa, con costas.

—El juez doctor Serú condena a Tomás A. Aribas, español, de 40 años, acusado de hurto, a 7 meses y medio de prisión.

VALIOSO CREDITO

En el juzgado de 1.a instancia en lo civil en turno a cargo del doctor César A. Campos, secretaría de Basualdo, se ha presentado el señor Ignacio del Carril iniciando un juicio hipotecario por la suma de 200.000 pesos moneda nacional contra los doctores Rodolfo S. Roccatagliata, José T. y Enrique T. Sojo proveniente de un valioso campo en la provincia de Buenos Aires.

DE LA PLATA

IMPUESTO A LOS FRIGORIFICOS

Entrevistóse ayer tarde con el ministro de hacienda una delegación de hacendados y representantes de los frigoríficos presidida por el doctor Aldao a objeto de obtener una reconsideración del aumento que proponese del impuesto que grava a los frigoríficos.

No obstante la larga entrevista celebrada, parece que no se llegó a un acuerdo, pues el doctor Robirosa no quizo aceptar el temperamento que le fué propuesto por los visitantes.

LEY MONTE PIO

En las esferas oficiales se anuncia el firme propósito del ejecutivo de reformar la ley de Monte Pío, no obstante la oposición de algunos legisladores, que tratan de favorecer la situación de altos empleados próximos a jubilarse.

A ese efecto el poder ejecutivo convocará a sesiones extraordinarias en el mes de octubre.

CAMARA DE DIPUTADOS

En la sesión de mañana será considerado el pedido de desafuero del diputado de Vicente, que fué postergado en la sesión de ayer a moción del diputado Elizalde.

Después de ello la cámara se ocupará de la sanción en particular del presupuesto, el que deberá quedar definitivamente sancionado para el sábado, de acuerdo con los deseos expresados por el señor Ugarte.

PADRON DE EXTRANJEROS

La junta electoral ha accedido a la petición formulada por el comité del comercio y de la industria, en el sentido de que se habilite días para la inscripción de los extranjeros en el padrón municipal. A ese efecto se ha dirigido al comisionado, para que haga funcionar durante 15 días, desde mañana hasta el 8 de septiembre, una oficina encargada de la tarea de la inscripción.

MUNDO COMERCIAL

TRIGO

LIVERPOOL, agosto 24.—A 67 chelines y 3 peniques se cotizó hoy aquí el trigo tipo Hard Winter, para remesas contratadas a entregar en los meses de agosto y septiembre.

En las operaciones efectuadas ayer, se negoció a 67 chelines por quarter.

CHICAGO, agosto 24. — Se realizaron hoy operaciones en partidas de trigo colorado americano a entregar en el mes de septiembre, a 149 1|4 centavos oro americano por bushel. En los negocios efectuados en el día de ayer cerró a 149 1|2.

Para los contratos a cancelar en el mes de diciembre, el precio de hoy fué de 152 3|4 en cents. oro americano, por bushel. La clausura del día de ayer, fué a 153 3|8.

Se realizan operaciones con mercado tranquilo.

WINNIPEG, agosto 24. — El trigo colorado americano, cuyas entregas deberán ser efectuadas en el mes de octubre se realizó al precio de 153 1|2 cets. oro americano por bushel, ayer se anotó en las operaciones realizadas en este mercado, a 152 7|8.

MAIZ

LIVERPOOL, agosto 24. — El maíz del Río de la Plata entrega en el mes de septiembre se negoció hoy en este mercado al precio de 51 chelines por quarter.

En la clausura de las operaciones del día de ayer se anotó este mismo tipo de cereal a 50|9.

CHICAGO, agosto 24. — Las partidas de maíz mixto americano contratadas para el mes de Septiembre, adquirieron en las operaciones de hoy el precio de 85 1|4 en centavos oro. En las operaciones realizadas ayer se negoció a 85 1|2 en centavos oro americano por bushel.

El tono del mercado es firme.

LINO

CALCUTA, agosto 24.—El lino embarque en agosto-septiembre, se cotizó hoy aquí a 78 chelines por quarter de 410 libras.

El precio registrado en las operaciones realizadas ayer fué de 78|3.

HULL, agosto 24. — Se negoció hoy aquel lino disponible a 72 chelines, por quarter de 416 libras.

El precio anotado en las operaciones del día de ayer, fué de 72 chelines y 6 peniques.

DULUTH, agosto 24. — Se negoció hoy el lino a entregar en el mes de septiembre a 215. El precio de las operaciones realizadas ayer fué de 213 centavos oro americano, por bushel.

Para las entregas a efectuarse en noviembre, el precio obtenido hoy fué de 211 en centavos oro americano, por bushel.

Las operaciones realizadas ayer registraron para partidas a entregar en noviembre, el mismo precio anotado hoy.

MERCADO COMERCIAL DE LONDRES

LONDRES, agosto 24.—

Tipo de descuento del banco, de Inglaterra	6.—
Consolid. Británicos 2 2|2 o|o	50 1|8
Títulos argentinos	
Empréstito nacional 1897, 4 o|o ley número 3378	74.—
Boons Obras de Salubridad, etc., de Buenos Aires, 1891, 5 o|o (ex dividendo)	97.—
Empréstito Argentino de Obras Públicas, 1886, 5 o|o (ex dividendo)	96 3|4
Empréstito Argentino de Conversión 1889 en lib. 4 1|2 o|o.	85.—
Empréstito Argentino interno de 1906	91.—
Province of Buenos Aires, 3 o|o to 3 1|2 o|o, Loan of 1914	50 1|2
BOLSA DE PARIS	
PARIS, agosto 24.—	
Renta Francesa 3 o|o	63.55

INTERIOR

MERCADO DE CEREALES A TERMINO DE BUENOS AIRES

Primera rueda

Dentro de la misma corriente favorable con que se realizaron las operaciones de ayer en este mercado, se desenvolvieron hoy los negocios en la primera hora oficial, efectuándose operaciones por un total de 2800 toneladas a precios en alza con relación a los obtenidos en el día de ayer.

La cantidad de toneladas arriba consignada fué distribuída en la forma siguiente:

Trigo: para Septiembre, entrega sobre dársena, 600 toneladas a pesos 10.35; para octubre, 200 íd. a 10.50; 200 íd. a 10.55; 200 íd. a 10.54; 200 íd. a 10.66.

Maíz: para noviembre, entrega sobre dársena, 1200 toneladas a 5.50; para diciembre, 1000 íd. a 5.65; 200 íd. a 5.70.

MERCADO DE CEREALES A TERMINO DE ROSARIO

Primera rueda

Mejor impresión que la de ayer denotan las operaciones de hoy en esta zona de negocios en cereales. Se operó por un total de 4000 toneladas, subdivididas éstas en las partidas que se mencionan en seguida:

Trigo. — Para septiembre, 800 toneladas, a $ 9.80; para octubre, 200, a 10.15.

Maíz. — Para noviembre, 2200 toneladas, a $ 5.15; para diciembre, 1900 toneladas, a 5.22.